臺灣日日新報 夕刊
五月一日
夕刊定價一部二錢
編輯兼發行人 臺北市榮町四丁目廿五番地 佐々木 宗
發行所 臺北市榮町 臺灣日日新報社
基隆市旭町(電話七八五)基隆支局
臺中市寶町(電話五〇七)臺中支局
臺南市錦町(電話長五〇)臺南支局
花蓮港街入船町 花蓮港支局
大阪市西區靱南通五丁目(ユタカビルデイング內) 大阪支局
東京市京橋區銀座西一丁目(玉屋ビル內) 東京支局

新 マツダランプ

國民徵用令發動

榮譽の興亞奉仕とし

今週中には愈よ成案

【東京一日發同盟】總動員法第四條に基く國民徵用令の發動については同條項が人的統制の最も高度な手段でありその影響するところも深刻であるところから厚生、陸海軍、企畫院の關係當局間で極めて慎重に調査研究を進められてゐたが緊急事業における勞務調整の頗る困難な現情勢にあつては同條項の發動も亦已むを得ずとの結論に達し既に厚生省において立案準備されてゐた國民徵用令案につき愈よ今週中に關係各當局においてその最後的調整を行ふことになつた、而して徵用令の發動を最も必要としてゐる部門は極めて小範圍の職種に限られてをり同令の發動を見た場合においても勞務調整については出來得る限り現在の職業紹介所の機能を活用する方針で厚生省では同令をもつて勞務調整對策の最後の努力と思ふが如く高踏的且つ獨善主義的な態度を避け總動員體制における産業の重要性、産業戰士に對する社會保護對策の必要性を凡ゆる機會に凡ゆる方法を盡して理解徹底せしめることになつてゐる、從つて同令も興亞勤勞奉仕令といふが如き極めて親しめるサブタイトルを附して國民にアッピールし同令をして現在の徵兵令の如く普く國民に理解され愛される法令としたい意向である

英、ソ援助協定に

極東は包含せぬ

兩國間に諒解成る

【パリ三十日發同盟】ソヴエット政府は現在折衝中の英ソ相互援助協定の適用範圍に極東も包含するやう要求してゐると言はれたが、三十日のジュルナール紙ロンドン電は英國政府が右の要求を頑強に拒否した結果、ソヴエット側も遂にこれを撤回した旨次の如く報じてゐる

目下英ソ兩國間に交涉中の英ソ援助協定に關しソ聯は新に極東をもその適用範圍に容れるやう要求したが英國政府の頑強な反對に遭ひソ聯政府も遂にこれを諒承し、最近その旨英國政府に回答を寄せ來つたと傳へられる

英紙も報道

【ローマ三十日發同盟】ロンドン・タイムス紙は廿九日の社說で次の如く述べてゐる

マイスキー駐英ソ聯大使は二十八日夜ロンドンに歸任、二十九日午前外務省を訪問、ハリファックス外相と重要會談をなしたが、ソ聯政府は遂に反獨伊戰線から極東を除外することに同意したと確聞する

華興商業銀行創立

津田長官聲明書發表

【上海一日發同盟】興亞院華中連絡部では華興商業銀行の創立に當り津田長官の名を以て本日左の聲明書を發した

本日華興商業銀行の創立總會が滯りなく終了し愈よ近く開業して新銀行業務を遂行するの運びに至つたことは眞に慶賀に堪へないところである、本銀行が中支經濟の復興、民衆の福利增進並に內外國人の通商取引に寄與するところ大なるを信じその洋々たる前途を祝福すると共に中外人士の協力を希望して止まぬ次第である、惟ふに上海に事變勃發するや國民政府は逸早く金融安定辦法を布いて預金の引出しを制限し今日に至るまでこれを廢除させざるのみならず、次で據運資金限制辦法を設けて被占領地域への法幣持出しを極度に抑制したため長江一帶は金融全く杜絕し民衆の困窮洵に甚だしいものがある、國民政府法幣は昨春以來四圍方面の經濟を通し民衆の大損を招いたことは周知の通りである、その後外國の支援に依り僅かに八ペンスを維持してゐる、けれども法幣の前途には多大の不安を藏してゐることは國民政府當局及び法幣を支持せる外國人が最もよく認識せるところであつて最近國民政府が英國に頼つて法幣のために安定資金を設定して低落阻止に乘り出したのも全くこのために外ならぬ我日本現地當局は維新政府當局の右に述べたる金融工作の打開と前途不安なる法幣を所持して蒙る民衆の不斷の損害の未然防止とに對する有效適切なる方策攻究に全幅的協力を拂つて來たが、愈よ確信ある方法と十分なる準備とを完了し得たので茲に日支協力して華興商業銀行の設立を見るに至つたのである、茲に本官は重ねて內外人士が克く本銀行設立趣旨を諒解し十分なる協力を與へられんことを切望する

中支經濟に寄與

柳川興亞院總務長官談

【東京一日發同盟】華興商業銀行の創立に際し柳川興亞院總務長官は一日左の如き談話を試みた

維新政府が兼てより準備中であつた華興商業銀行が、本日めでたく創立を見るに至つたことは誠に欣快に堪へない所である、同行は資本金五千万円全額拂込の發券銀行であるが、資本金は全額外貨を以て準備せられて居り新銀行券は自由に外貨に兌換せられることになつてゐる、法幣が英國と結び付き經濟的の大事由以外にその源事上乃至政治上の要求に依つて左右せられる現狀において新る通貨に依存して經濟生活を營まねばならぬことは民衆の蒙る不安と損失を招く所であるが同行が民衆の利益保全を目的とする純然たる經濟本位の銀行であるに鑑み、新銀行券に依つて貿易通商が行はれる結果は斯る不安を除去し中支經濟の復興上寄與するところ多大なるべしと信ずる、現地本邦側銀行も如上の趣旨をよく諒解し欣然これに協力することとなり率先資本的參加の實を示したのであるが、同行が一日も早く開業し、その發行する新銀行券の日常なる流通に依り中支經濟の力強い歩みが進められることを希望する次第であります

華興商銀開業

十日か十六日に

【上海一日發同盟】華興商業銀行は本一日創立總會に引續き正式業の準備を進めることとなつたが開業は來る十日の豫定で十日に間に合はざる時には十六日に繰延べる豫定である

新紙幣を發行

商新銀行の發行する華興券は十円五円、一円及び一角、一角の五種で十円券は縱十七センチ半、橫八センチ半表面に杭州の西湖の飛來寺その他の紙幣にも名所、舊跡の圖を入れた美麗なものである

華興商銀內容

【上海一日發同盟】創立總會を完了した華興商業銀行の內容は左の如くである

一、資本金五千万円(全額拂込)

一、出資內譯

(イ)支那側 維新政府二千五百万円

(ロ)日本側 二千五百万円

內譯 興銀五百万円

臺銀、鮮銀、三井、三菱、住友各四百万円

一、組織 維新政府法人

一、本店 上海に置く

一、支店 南京、支店は本店と同時に營業を開始、蘇州、杭州などの支店開設は若干遲れる見込み

一、特權 維新政府より紙幣發行權を賦與、爾開業と同時に無利息預金一千万円を提供される

一、營業期限 三十年

一、業務內容

(イ)確實なる商業手形の割引

(ロ)確實なる有價證券又は換貨容易なる商品を擔保とする貸付又は手形割引

(ハ)國內外爲替及び荷爲替の賣買

(ニ)地金銀及び外國貨幣の賣買

(ホ)各種預金

(ヘ)貸付金の取立

(ト)保護預

(チ)各種貯蓄

一、國庫事務 新銀行は維新政府

ブ獨陸軍總司令

ム首相を訪問

列國重大關心を拂ふ

【ローマ三十日發同盟】ドイツ陸軍總司令官フォン・ブラウヒッツ將軍は三十日午前キリナーレ宮に參內記帳をなし、次いでベネチア宮にムッソリーニ首相を訪問した、ブラウヒッツ將軍は一日朝飛行機でトリポリに赴き六日までリビア一帶のイタリーの軍事施設を視察した後、七日ローマに歸還し數日間滯在の上、ムッソリーニ首相その他イタリー陸軍最高幹部と獨伊共同作戰に關する重要軍事會議を行ふ豫定で、列國は右獨伊軍事會議の推移に重大關心を拂つてゐる

先づ鐵道ホテルに入つたが小憩後宮城を遙拜、正午鐵道ホテルで懇談會を催した

北支文化人士

視察團入京す

【東京一日發同盟】國際觀光局招待の北支文化人士日本視察團の一行十四名は一日午前七時十分東京驛着觀光局富田事務官その他の出迎へをうけて入京した、驛頭で團長格の臨時政府教育部文化局計畫科長陽氏は「出來るだけ多くの日本を見て歸へる」と希望を述べ一

艦隊司令官異動

【モスクワ三十日發同盟】ソヴエット聯邦最高會議幹部會は二十八日ソヴエット海軍人民委員部首腦の更迭を斷行したが、三十日これに伴ひ艦隊司令官の異動を發表した、主なるもの左の通り

黑海艦隊司令官アイ・エス・ユマシエフ一等提督

任太平洋艦隊司令官 黑海艦隊司令官エフ・エス・オクチャブリスキー一等提督

任黑海艦隊司令官 軍團政治委員エス・イー・サハロフ

任太平洋艦隊軍事ソヴエット議員

政友黨勢折半

本部も部屋割で對立

【東京一日發同盟】政友會革新同盟側の大會强行は一應目的を達した形勢であるが現實の問題としてはその總裁問題は依然として曲りなりにも中島總裁推戴の形を實現したが現實の問題としてはその勢威は革新同盟以外へ一歩も及ぼすことが出來ないものと見られる、即ち三十日大會出席者を基準に考ふれば衆議院議員百六十六名中八十三名、貴族院議員三十五名中八名、地方支部の約半數を地盤として生れた政友會總裁たることは疑ひなく從つて黨を折半した狀態の分に對してその總裁地位を認めしめることは今後如何なる努力を拂ふとしても不可能と見られる、一方鳩山總裁より常任總務を委ねられた三土、久原、芳澤の三代行としても名分上の問題を別にすれば黨の半數が中島氏を政友會總裁として推戴してゐる事實は否み難いところであつて結局中島總裁側も三代行側も形式的には相互に相手方の存在を認めない建前を探つてゐるものの實質的には黨勢を折半する相手方の勢威を認めざるを得ない立場となつてゐる、從つて今後の政友會は完全な「二頭の蛇」となつて長期抗戰の態勢に入るものと見られ一日午前十一時中島派の士倉、原、大野(院外)の三氏、三代行側の麻生、河野、深澤の二氏間で執り行はれる本部部屋割その他に關する停戰協定協議は政友會百年戰爭の姿勢確定の第一着手として注目される

白宋を占領

三方面を包圍して

【漢口三十日發同盟】江南の剿滅戰に呼應し小川部隊は二十九日江北の麻城、中館驛、宋埠中間地點白宋を據點に妄動中の敵約二千の包圍殲滅戰を敢行多大の戰果を收めた、此日午前八時麻城を出發したわが有力部隊は白宋西側陣地に據る約五百の敵を急襲砲火を浴せ回戰を試み南側山地に據る約五百を側背より猛襲し更に宋埠から進擊した部隊と三面より相呼應して白宋を包圍し前後八時間に亙る激戰の後白宋を占領敵は死體百二十の外小銃彈多數を遺棄して北方大別山系中に遁入した

中島總裁を

相手とせず

三代行が聲明

【東京一日發同盟】政友會の三土、久原、芳澤三代行委員は三十日革新同盟側大會三代行側の形式をもつて左の如き聲明を發表所謂中島總裁を相手とせざる方針を明かにした

政友會の總裁問題が紛糾混亂したことは今日の重大時局に照らして實に遺憾千萬である是竟は內一部の策動に外ならぬのでわれわれとしても世間に對して申譯がないまだ事情を詳知せず近く眞相の明確になるを俟つて適當の考慮を拂ひたいと思ふ只今鈴木總裁に今までの經過を報告したところ政友會の現狀を憂慮せられ是非保理收拾正しき善處を希望する旨を語られた、われら三人の代行委員は鈴木總裁の如く一體一身となつて今日以後益々黨規を振肅し長き政友會の傳統を輝かしたいと思ふ

その日その日

○ 英國その者の新平和論を闡明して假面非平和輩の蒙を啓く。蔽顧蔽尾メトーデイックなヒトラー總統

○ 最大の國際會議の有害無益と"侵略の脅威"のいはれなき所以を嚴然たる事實を擧げて指摘。奇妙な"平和維持勸告"に止めを刺す

○ 英國の對獨伊包圍工作は飛んだ蛇足。獨逸は英獨海軍協定も廢棄し伊太利は民主主義國家との協力一切拒否とある

○ "扉は未だ一寸程開かれてる"といふ獨斷にお構ひなく歐洲の客觀的情勢は愈よ眞正面の對立へ

○ 無任所大臣がデンとしてゐる間に、中央物價委員の池田成彬老のみは、低物價政策で大臣以上の働き。嬉しいホコトン

○ 公黨の總裁なら、正々堂々、天下の大器を選出すべきだが、悲しい哉、私黨の正體を言はず語りに暴露。斷末魔の政友會よ

時の人 (3)

鈴木少將

興亞院政治部長として時局に登場した鈴木少將が世間的にその名を知られて來たのは、荒木陸相時代に新聞班長を勤めた當時からのことで、秀才雲の如く簇る佐官級の中でも鈴木中佐は特に鼻ツ端も强く、國防第一主義で頑張り續けたものだつた、內閣調査局の調査官に轉出してからも若い革新派官僚と呼應して、頻に革新政策を呼號し、彼の名は一部から非常に恐れられもした

昨年暮に興亞院ができて彼は柳川中將の下で政務部長となり、現地に於て處理を要する一般政務を司ることとなるや「どうせ長期建設だ、じつくり腰を落着けてやるさ、蔣政權の崩壞は問題外だ」と嘯いてゐた、近頃では皇道の世界宣布を說くと共に蹴のウジから代用資源燃料をとることを考へたり、櫨の木からパルプをとることを研究したりするほどの餘裕も出て來た、彼は陸士廿二期、本年五十二歲で仕事はこれからだ(寫眞は鈴木少將)

皇軍の猛進擊に

江南の敵兵潰亂

南昌奪回のデマ粉碎

【漢口三十日發同盟】南昌の奪回に成功したなどといふ氣違ひじみた支那側のデマ宣傳を尻目に江南の我軍は數日前より猛然攻勢に轉じ奉新、南昌線の南方各所に敗敵を包圍警戒中で江南の敵四月攻勢部隊は今や一齊に南昌南方三十數粁の線に敗退し更にわが銳鋒の前に全く顏色ない狀態である、卽ち奉新のわが軍は廿八、九兩日に亙り奉新西南三粁上富附近の敵の一部を撃退し更に南に向けて多數の死體を遺棄して西南に潰亂した、又南昌南方で蠢動中の敵に對しわが軍は廿五日より東西雙方に亙る一帶の線に向つて驀進を開始し先づ同日蓮塘市附近にあつた約六百の敵と激戰約七百を夫々包圍して殲滅したが二十七日には約千五百、石頭街の約五百、高郵市の約七百をも次々包圍して殲滅しこれを潰滅させるとともに更に南方に向けて追擊を續けてゐる

南呈鎭、南嶺を空襲

【○○基地三十日發同盟】三十日朝○○海軍航空部隊は南昌西北の南呈鎭及び湖口西南の南嶺を空襲、又大隊を擊破しこれと同じく午前十一時奉安南方十キロの南呈鎭及び南嶺十五キロの南嶺を空襲、軍事施設その他に多大の損害を與へた

人事

▲鈴木正吾氏(代議士) 一日來臺(鐵道ホテル)

▲月岡一郎氏(日糖取締役) 一日虎尾へ

▲柳澤秀雄氏(日糖取締役) 三十日來北(鐵道ホテル)

無絃琴

この二月ごろ京大醫學部の竹崎縫德博士がヒヨッコリやつて來て、マドロス・パイプを啣へながら純衛生學の學者的立場から台湾の山野を具さに探て廻つた。同博士は一見文士の様な恰好をして居るし其の言ふ所も何処となく世間離れがしてゐる▲この竹崎教授の忌憚ない台湾觀に曰く"台湾の植物は一目で睡眠不足と見えますね。芽が出たのやら出ないのやら、又葉が落ちたのやら落ちぬのやら、お米が年に二度とれても內地の一度程にも行かない。これは獨り植物だけでない様です。それ睡眠不足の證據でせう。姬なんとか島や台湾カラスなどの尾は、內地のに比して伸びて長いと聞きます。島まで伸びてるのでせうか▲この調子で今の教育の缺陷を衝いて行く。今の青年は眠不足であり、無氣力であるだけソレは青年の罪だけではない教育の欠陷にもあるのだ。青年は學校から"大學へといふ言葉の意味が飮み込めず、學生から教授への努力……"

情熱の飛沫 (7)

高見順 作
田代光 書

眼の中の眼 (三)

やつと、扉があいた。

「――やれやれ、たすかつた」

出てきた志立は、顏を眞赤にしてゐた。飛び出てきたものの、ドギマギして、そのまま、扉の前に立ちどまつた。

狼狽と羞恥を全身に出してゐる安孫子は、それを見ると、志立の前に立ちふさがるやうにして、ニヤニヤしながら、

「放つておいた方がよかつたかな……開けないで」

「……」

「どうだい」

志立は、何も耳に入らないのか、それとも、そんな振りをしてゐるのか何も言はず、怯えたやうな眼をキョロキョロさせて、光つた眼鏡を、部屋のあちらこちらに、當てもなく向けてゐた。

「御感想はいかがです」

安孫子が、名士を迎へる新聞記者の眞似をした。志立は、やはり默つてゐた。

出てきた……

美しい、――美しさが匂ひ立つやうな顏。微笑してゐる。さりげない微笑だつた。

志立のやうに、その顏を赤く染めてはゐなかつた。狼狽も羞恥も、さうした醜いものは何も、その顏から感じられない。

普通の部屋から普通に出てくる時のやうな顏だ。さう裝つてゐる固さはほの見えるけれど。

男の視線になれてゐるからか、部屋中の眼をひとりで靜かに受けとめて、おどろかない顏だ。

「びつくりしたでせう」

安孫子が言つた。

「――ええ」

(素直に、さらりと答へる。手應へのない、さらりとした返事に、安孫子は、あとがつづかなかつた。

そのまま、玲子は、すらりとのびた足で、颯爽と歩み出した。

何か氣押されて、男たちは眼を伏せた。

そのなかで、佐治が、ひとりだけ、昂然と顏をあげて、玲子にぢッと眼を注いでゐた。佐治は、膝に片方の足首をのせ、皮革の廻轉椅子に背をもたせかけて、腕を組んでゐた。

タイプライターの置いてある玲子の机は、部長の机の横の窓際にあつた。

そこへ行くまで、ずつと、玲子は自分に注がれた佐治の視線を感じなければならなかつた。

無遠慮な眼、――玲子はいらいらした。勿論、表面にそれを出しはしなかつたが。

玲子の心のなかまで射貫くやうな、その勝ち誇つたやうな視線。玲子は、さうした視線に抗するやうに、一度は眼をやつたが、――押されて、負けて、眼をそらされねばならなかつた。

佐治の眼の奧には、何かが光つてゐる。何か、――玲子には分らなかつたが、その何かに、玲子は怒りを感じた。

――志立がひとりで先きに飛び出してきて、試驗室には的場玲子が殘つてゐる。志立は、それに氣がかりな眼を、向けようとして何かこだはつて素直に振り向けられない感じを、あらはに出しつつ、いらいらと眼を瞬いた。

そして一人で勝手にしやべる調子で、

「驚いたよ、全く。――出ようと思つたら、出られないんだからね」

さう言つて、志立は、よろめくやうな足どりで、扉の前をはなれた。

次は玲子だ。

玲子が、どんな顏をして出てくるか。どんな玲子を示すか。

それが見ものだと、みなは瞳をこらした。

――一年間近く、若い美しい女が、その女に嫉てゐる若い男と、狹い密室のなかに閉ぢこめられてゐたのである。外と完全に遮斷されてゐる密室。出ようと思つても雰がこはれて、出られない密室。

……小說一つ知らぬのですか、その小唄にちやんと町名が唄つてありますよ"との挨拶▲これではまるで經驗な青年にせいぜいカッフエへでも行つて小唄くらゐ覺えて置けと言はんばかりです。見當違ひも甚りひどいではありませんか"と大變な憤慨振り。

な期間、青年のエッセンスを浪費し盡してゐる。卑屈になり無氣力になるのも當然ではないか▲或る役所の口頭試問に"君は京大出だが京都驛から御所迄の間にどんな町がありますか"との質問。正直に一條、二條と並べると其の役人"京都に三年も住んでゐて、京都

男の子も・女の子も

講談社の繪本

お子樣方への御土產・ごほうび贈物として理想的

お子樣にお與へになる繪本は御選擇が大切!!
幼時にお與へになる繪本の良否は、その一生を左右します。可愛いお子樣方の出世幸福を希ふ方は、ぜひ定評ある繪本をお選び下さい

新發賣の三冊

講談社の繪本 軍神西住大尉
軍神西住大尉
五十錢 送料三錢
擒果する戰車に敵彈を受けること實に千六百餘、上海、南京、徐州と各地に轉戰、幾多の殊勳を立て、壯烈なる戰死を遂げた軍神西住大尉の感激深い一生を、子供にも判りよく描かれた繪物語。忠義な話、親孝行な話、兄弟仲のよかつた話など、大切なお子樣方のお手本となる良いお話が澤山あります。尙特別讀物には「軍國子供物語」があります。

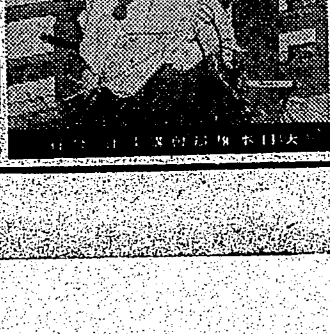
講談社の繪本 靜御前
靜御前
五十錢 送料三錢
靜御前は舞が上手であつたばかりでなく、親には孝行、夫には貞節、日本女性の鑑として知られてゐます。この繪本は今迄ありふれたものとは違ひ、子供達が淸く麗はしく、やさしい人になるやうにとの念願の基に作られたもので、解說は有名な詩人西條八十先生が特に御苦心御執筆下さいました。尙特別讀物は「コトワザエバナシ」です。

講談社の繪本 漫画と相撲繪話
漫画と相撲繪話
五十錢 送料三錢
「講談社の漫畫繪本」は、お子樣方がニコニコしながら、よい行ひを學べるやう、取材はもとより說明に至るまで總て上品で教育的に心をくだいて居ります。特に今回發賣の「漫畫と相撲繪話」には、子供達に安心して與へられる漫畫の外に、横綱雙葉山の土俵入、男女ノ川、武藏山の勇姿、出羽海が感服するまで等、興味深い物語が滿載!

此の外に
●支那事變の繪本…●愛國軍歌の繪本…●熱誠物知り繪本…●忠臣偉人の繪本…●手手芸女の繪本…●漫畫と繪本手本等々さまざまの繪本を今迄に發賣致して居ります。讀方も可愛いお子樣方の爲に近所の書店で、御買物を御覽下さい。

御選擇御自由!!
お好みの繪本が、一冊でも二冊でも選り取りで買へます
全國有名書店販賣

本田曹長の殊勲

小癪にも頑張る敵編隊群長を射止む

落下傘で脱出する處を引っ掛く

【○○基地三十日發本社特電】二十九日午後○時二十分南鄭大空中戰に大戰果を收め○○基地に歸還した○機のうち勝曹と眞白な布を附けたまゝ歸還した一機があつた、これは本田眞夫曹長(岡山縣出身)の操縦する○番機で同機は南鄭上空で敵編隊群を認めるや眞先に敵編隊群長機に挑み掛り猛烈な銃射を浴びせたが我が荒鷲群の猛襲と見るや敵編隊は倉皇として右に旋回逃走を 企てたが一機丈は小癪にも本田機に向つて突込んで來る"良き敵御ざんなれ!"とばかりに本田曹長は潜り込んで猛烈打掛けたが敵もさる者で見事な横轉を敢行して猛射を避けた、敵機は總て敵編隊を退避しこれを戰域に殘る編隊に向つて居たが、この一機だけは機銃の火を吐きつつ反轉、横轉の秘術をつくして全くの一機打ちとなつた、十分—十五分—技倆伯仲の兩雄の勝敗は二十分を 過るも 尚決しない、だが本田曹長が捨身で敢行した最後の襲撃は見事奏功、さしもの敵編隊長も敵はじと逃げ掛るを更に追つて今一擊、耐へかねた敵は遂に機を捨ててパラシユートに身を託してふらりと空中に飛び出した、シメタと快心の笑みを漏らし曹長は我と我が機をパラシユート目掛けて突込んだ、翼端は切れて好敵手はもんどり打つて落ちて行く、南昌に散つた南郷少佐そのままの放れ業をやつたのだ、本田機は 殘つた パラシユートを機に附けたまゝ翼一ぱいの歡喜と共に○○基地に引返したのである

本田曹長は語る 相當强い奴でした、敵は全部逃げたのに唯一機で向つて來る處は流石編隊群長です、然し餘り執拗に向つて來るので癪に障つて死んでも叩き落してやると云ふ氣になりました、パラシユートで飛び出した處を引っ掛けたのですが落ちて行くのを見た時は一寸氣の毒でした

廣東の日本人小學校 愈よ一日から開校

【廣東一日發同盟】廣東在留邦人子弟を教育する小學校は建物、道作等の關係から開校が延び〳〵になつてゐたが準備も完了し愈よ一日から開校した、當日入學したものは一年生から六年生まで男女合せて三十七名、男教師四名で敎授をとるが當分の間學校からバスを出して散在する生徒の通學に便宜を與へることになつた

海州の佛天主教會 匪賊に襲はれ我軍が擊退

【海州一日發同盟】四月二十七日午前三時頃海州郊外へ約五十名の匪賊來襲、同地のフランス天主教會を襲ひ掠奪暴行の限りを盡したがその際一名(六十七歳)は腹部に匪彈を受け重傷を負つた、急を聞いて來援せる日本軍により同氏は海州○○病院に收容されたが遂に同日午後一時死亡した、匪賊はわが軍の反擊に遭ひ東南方に逃走の際他のフランス人宣教師一名を人質として拉致し去つた、教會側では日本軍の示した好意に非常に感謝の意を表してゐる

高砂丸が入港

【基隆電話】商船高砂丸は一日午前十時豫定より早く基隆に入港した、船客總數七百八十六名で、主なる者は鈴木代議士、堀江帝國鐵道協會專務理事、山崎同協會總務課長、高島會計檢査院第三課長、下川台大學生課長、山下三井物産台灣支店長の各氏であつた

鈴木代議士談 二十四年前の領臺二十年記念博覽會に來た事がある、今度は督府の依頼で國民精神總動員の宣傳に來た、女學生及び一般家庭婦人に對して講演する考で、私は常に經濟第一線の闘士は女であると思つて居る

堀江專務理事談 五月十六日臺北公會堂で開催される第三十六回總會に出席すべく渡臺した、本總會は例年で大正十年に一度臺灣で開いた事がある、内地からは二百六十名來る事になつて居る本總會が濟んでから島内見學をするつもりだ、十三年度の會計報告と役員改選が主な議題で別に係爭の論題はない、總會第一日に交通問題に關する講演をする豫定である

特別開通電話は千五百箇に減さる 申請は十日まで受付

本年度特別開通電話の加入申請が一日から十日まで受付けられることになつた、今年の新規開通數は最初千八百の豫定であつたが資材關係で千五百に減らされた、各局で取つた申請が遞信部に集まるのが五月末頃で六月一杯は各局調査での認否にかかり、新規加入者へ通知が屆くのは七月にならうが、今年も加入希望者は頗る多數の模樣で、個人商店や住宅などへはなかなか廻つて來ないものと思はれる、ただ嘉義のみは今年から樣式變更になり、過去三年間全然新規開通を受付けなかつたので今年は記念開通の意味で他局に比して可成り好率な配給がある筈である

危い・水雷がまた浮游 內臺航路線で南洋丸が發見

【基隆電話】二十九日アジンコート沖において龍神丸が水雷を發見した事は既報の通りであるが又も三十日午後九時二十分頃東經一二三度一六分北緯二六度五〇分附近に水雷一個浮游して居たのを航行中の遞信省海底線修繕船南洋丸が發見し直ちに基隆水上署に通知すると共に附近航行中の各船舶に通知したが、右水雷は女島とアジンコートを結ぶ一直線の所を漂流して居たもので內臺航路線に當る爲め危險で各船舶會社でも所屬船に注意通知を發した

廈門から各種の放送 敵前上陸一周年記念日に

來る十日は廈門敵前上陸一周年記念日に當り、現地では當時の皇軍將士の勞苦を偲び且つこの意義深い日を記念するため色々と有意義なる催しを計畫中の由であるが當日廈門廣播電台で行ふ午後八時から九十分間の支那語の短波放送を臺北放送局でキャッチし、これを東京に中繼、東京から全國に放送することになつた、プログラムは左の通りである

一、軍歌と吹奏樂 「廈門攻略の歌」 海軍軍樂隊
一、記念講演 廈門治安維持會長 宮田(?)
一、舞臺中繼「支那劇」 李思賢

僧侶くづれの悪事

南警察ノ上、渡邊刑事は此程臺北市町一ノ四花岡清雅(?)を檢擧して嚴重に取調を行つてゐるが同人は日蓮宗の僧侶をしたことがあり、日頃信者を自宅に集め醫者に見放された病人を祈禱で治すと稱して死ぬか生きるかと云ふ重病人を生靈とか死靈とかを取除くのだと云ふ訳で万華、北投に連れ出して淸興に耽ると云ふ話にならぬ無軌道振りを發揮してゐたものであるが此程新竹市榮町三ノ四久保田某が嘉義東に料理屋を開業すると云ふので藝妓を世話すると稱して千円を騙取し嘉義方面に於て遊んでゐたことが判明した

臺北聯合競釣會 臺北聯合競釣會では三十日淡水に於て第二十三回春季大會を開催したが、當日は生憎雨暗中する惡天候にも拘はらず參加者九十餘名で、總個數百二十餘、大成俱樂部が四貫七百八十一匁で優勝した、尚大物は同會西面氏が一貫六百六十匁の鯛を揚げた 個人賞 一等西面(大成)二等故井(鑑)三等陣内(勝)四等伊達(蒼)五等鎌田(蒼)以下略

あすの天氣
臺北地方 東の和風曇後晴
北部地方 東の和風曇後晴
東部地方 北の和風曇
西部地方 北の和風曇一時晴
南部地方 北の和風曇一時晴

今晩の映畫
◆第二世界館 一時上映 1仁義ひとすぢ道 2桃子の貞操 3孝子の印籠
◆大世界館 一時上映 1臺日ニユース 2忠臣藏前 3忠臣藏後
◆新世界館 一時上映 1朝日子供グラフ(眞田十勇士後篇) 2東京ラプソデー 3女嚴窟王(前篇) 4女嚴窟王(後篇)
◆芳乃館 一時上映 1大毎ニユース 2燦めく星座 3女の生活 3臺日ニユース 4旗本と町奴
◆國際館 一時上映 1ハイデイ 2マルコポーロの冒險(後篇) 3海 城
◆タイゲキ 1臺日ニユース 2櫻太の小判 3結婚の天氣圖

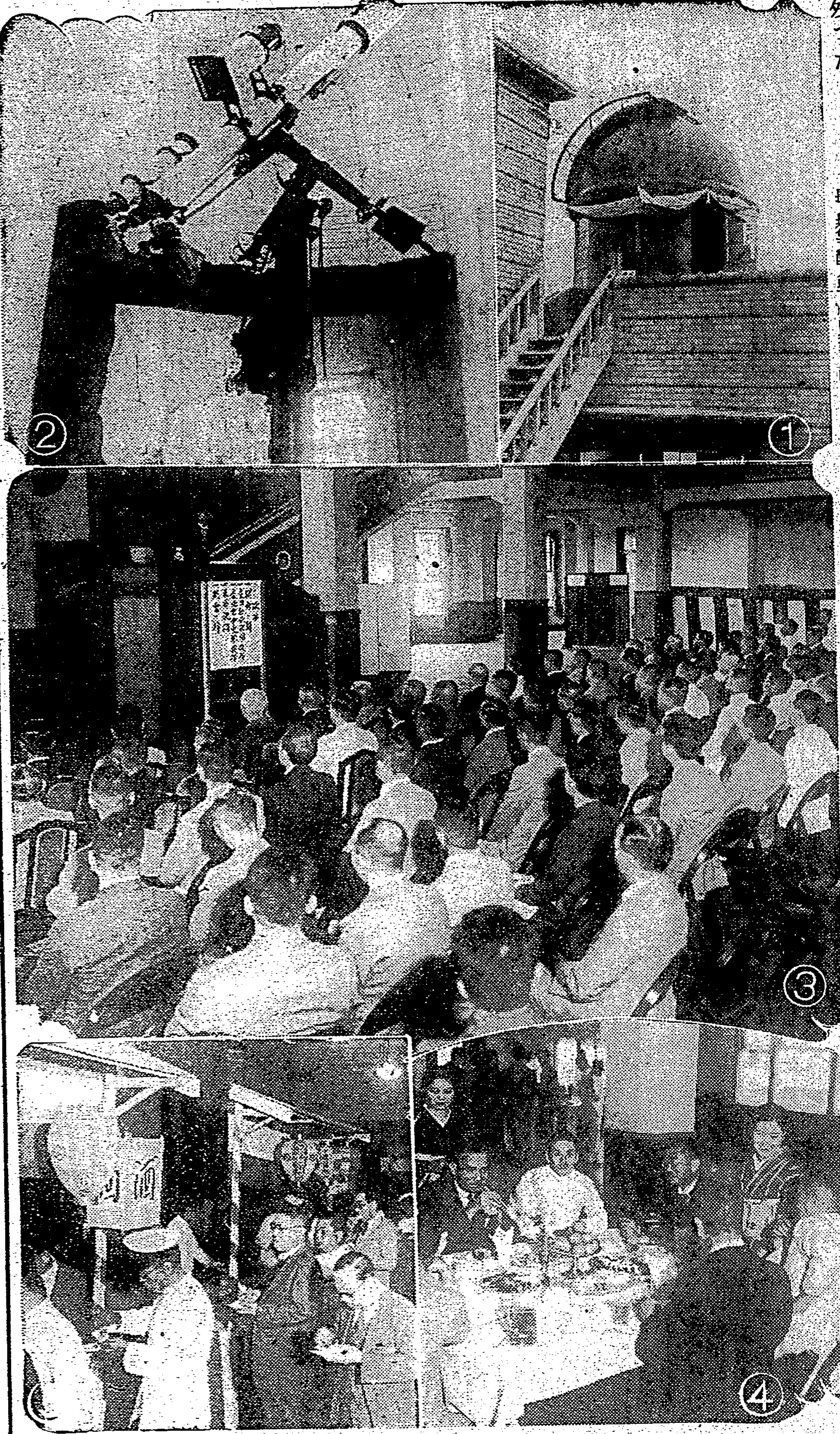

寫眞(1)公會室屋上に常設された五藤式天體觀測室(2)內部の望遠鏡(3)寄贈並に受納式、河村社長の挨拶(4及び5)摸擬店

本社寄贈の天體觀測望遠鏡 盛大な竣工受納式

けふ臺北市公會堂で

臺北市公會堂屋上に常備した我が社が臺北市へ寄贈した五藤式天體觀測望遠鏡の据付工事竣工並に寄贈受納式は一日意義深き本社創立記念日をトし午前十一時二十分から公會堂にて盛大に舉行した、來賓として戸水知事、水野南署長、木村、野口、有田、三宅、谷口、安田、倉岡兩市議以下市會議員、各學校長等百餘名、主催者市役所側より石井市尹、太田、古屋兩助役以下各課長、本社側より河村社長、長谷支配人以下社員多數出席し定刻太田助役の開式の辭に始まり河村本社長より

我が社が昨年五月一日迎へた創立四十周年記念事業の一つとして科學思想普及の趣旨から臺北市へ天體觀測望遠鏡を寄贈したところ市當局の絶大な努力に依り今回臺北公會堂屋上に常備工事を終り今日市當局に引渡し得たのは我が社の光榮とするところであり、市當局に對し深く感謝してゐる次第であります、臺灣の科學文化の向上にいささかなりとも寄與するところがあれば幸甚と存じます

と寄贈の挨拶をなし、代つて石井市尹答辭し

文化方面に對する臺日社の盡力は今更申上げる迄もない事であるが、今回我が臺北市に天體觀測望遠鏡を寄贈なさつた事は從來の努力に更に新生面を拓いたものと言はねばならぬ、之は各方面に於ける天文科學趣味普及の基礎となるものと信じて疑はない、今度これを有效に活用し科學文化に資したいと存じます が各方面の援助と鞭撻を賜はり所期の目的に邁進したい

と受納の辭を述べ、次で市議代表倉岡參助氏は祝辭として

從來各會社の創立記念事業はいろいろあつたが天體觀測望遠鏡を寄贈するといふ樣な事は未だ會つて聞いた事がない、文化方面の指導にあたつて來た臺日社だけに始めて爲し得られた事で深く感服してゐる

と述べ同五十分閉式した、かくて一同は屋上高く聳ゆる新裝成つた天文台を縱覽した後祝賀園遊會場に入り、すし、おでん、サンドウイッチ等を頰張りつつ快談に時を過し午後零時半和氣靄々裡に散會した

五藤光學社長の祝電

臺北公會堂天體觀測望遠鏡竣工に際し東京五藤光學研究所社長より河村本社長宛左の如く祝電を寄せて來た

四十周年記念事業の一つとして科學文化向上の爲天文臺を開設し、けふその落成に當り謹んで祝意を表す

天體觀測同好會を組織

臺北市では一日目出度く披露式を終つた本社寄贈の五藤式天體觀測望遠鏡を最も有效に活用すべく近く台灣氣象台森川技師、關口富吉村氏等天文學同好者を中心に天體觀測同好會を組織し同會員指導の下に

記念講演と映畫の夕 今夜七時半から

臺北市並に本社では五藤式天體觀測望遠鏡披露記念のため一日午後七時半より公會堂にて講演と映畫の夕を公開する、臺灣氣象台森川技師の"宇宙の話"と題する講演後は日食その他數巻を上映し當夜は多數の來場を歡迎してゐる

東亞善隣婦人會 東京會館で發會式

【東京一日發同盟】大陸で靑少年少女の善導教化と醫療救濟、貧民救濟を手はじめに日、滿、支婦人の親睦を圖らうと松平恭子、佐藤琴子、尾田靜子、石川キイチの諸女史が發起人となり東亞善隣婦人會を結成、三十日東京會館で發會式を舉げた、同會は今後支那事變に名譽の戰死を遂げた勇士の未亡人達に働きかけ亡き夫の意思を繼いで大陸の融和に協力させたいものと意氣込んでゐる

紐育萬博の開幕 日本館は人氣を淩ふ

【ニユーヨーク三十日發同盟】ニユーヨーク万國博覽會は初代ワシントン大統領の就任記念日をトし三十日午前十一時華かに開幕した、ルーズベルト大統領の開會演説は午後一時半から行はれ會場一番乘りを競つて押しかけた觀衆は三十万、日本館では万國博日本代表若杉總領事以下協贊會役員並に工事關係者約百名が參集して午前十時開扉式を執行したが、新殿造りに朱塗りの欄干を廻らした日本館は早くも全觀衆の人氣を淩つてゐる

店員が四人で主家を荒す 獨立を夢み多額の横領と竊盜

臺北市永樂町三ノ五〇和集益商行(店主林壽)は綿布、綿絲の大老舗として知られてゐるが同商行綿布部仕入係北部外交員市谷幸三郎(二五)外賣係黃某(二二)南部方面外賣係林某(二二)倉庫係何某(二〇)の四名は共同で綿布卸商を經營し獨立しようと計畫しその資金二万円を獲得するため昨年春頃から相互に店内の綿布類を盜み出し或は集金を横領し巧みな犯行をつづけてゐたが、たま〳〵一昧の綿製が露見したにも拘はらず遊興カフエー、料理屋に繰り込み身分不相應の遊興をなしたことから事が發覺し北署刑事に依り檢擧されるに至つた 取調べの結果右四名は各々仕切書を二枚切り例へば一枚は八反に他一枚を五反と記し三反を着服し又收入印紙を利用して集金を横領し、總額二千九十余圓を横領し、更に倉庫から綿布を盜み出して他商店に賣却したものであるが此外に尚六千餘円の反物の行方が不明となつて居り引續き追究中である

泥棒を開業した二人組の支那人車夫 忽ち捕へらる

臺北市新富町一ノ九蔡炎(二九)同市若竹町三ノ二一鄭秋火(二七)の兩支那人人力車夫は車夫稼業では好きな遊興も出來ぬと車を棄て泥棒を相談の結果、泥棒を開業しようと云ふ事になり兩名は去る十八日萬華町二ノ二一陳某方に潜り込んだが又々隣人に發見されて失敗に終り、今度は龍口町四ノ一二陳某方に忍び込んで背廣其他價格二十九円程度を竊取しこの贓品をどう處分したらよいものかと兩名で龍山寺前をうろ〳〵してゐる所を南署渡ノ上、渡邊刑事に依つて掛首早々檢擧された

伊賀寛靈師 再び公會堂で施術

師は先程と公會堂で病者に對して治療し多くの難病者を救ひ好評を博して南部地方に施術旅行中であつたが當地多數の患者の懇望により臺北一日から公會堂に於て毎日午前九時より午後五時まで當分の間難病者に治療する事になつた。同師獨特の家庭療法の即席講習をし何人にも直ぐから治療して效果のある爲驚く程どの靈能者に導かれる由

長期建設に 生産擴充に ニッサン トラック 强いエンヂン・木炭車に最適

可賣元 株式會社臺灣日産自動車 臺北

元祖 登錄商標 八の 指味噌

兵隊さんよありがたう コレード番號三〇一一一 東京大阪朝日新聞社懸賞入選歌 (文部省檢定濟) 松原操・飯田ふさ江 コレードはコロムビア時代

父よあなたは強かつた コレード番號三〇一一〇 伊藤久男・二葉あき子・霧島昇・松原操 皇軍將士に感謝の歌 Columbia

痛快なる この噴霧の威力 日本一強力殺虫劑アースの一噴で蚊帳の蚊も、台所の油虫も、南京虫も痛快なる芳香と共に見る間に退治ます

日英佛伊專賣特許 アース 最强力殺虫劑

右か左か 選ぶは一つ 毛髪の危機 フケやヌケ毛を去り 養毛整髮共に 他に類のない このポマード!

全國百貨店 藥店 化粧品店にあり

伊豆椿ポマード 伊豆椿やつばだし香油本舗 大島彩芳園

三十萬分の一 臺灣全圖 定價二〇 送料六錢 發行所 臺灣日日新報社商事課

ホルモン配合・若返り化粧水 クラブ乳液

断然 うまい トテモ 香が良い アポロカレー スキートカレー本舗製

シューベルト特輯マンス

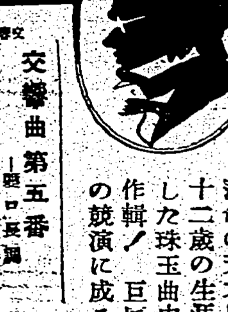

運命の天才兒が三十二歳の生涯に殘した珠玉曲中の傑作輯! 巨匠新鋭の競演に成る名盤

交響曲第五番 變ロ長調 ハンス・フオン・ベンダ指揮 伯林フイルハーモニー交響樂團 (アルバム入・解說書つき)九、九〇
絃樂四重奏曲 變ホ長調 カルヴァー絃樂四重奏團 (アルバム入・解說書つき)九、九〇
未完成交響曲 第八・ロ短調 エーリツヒ・クライバー指揮 伯林フイルハーモニー交響樂團 (アルバム入・解說書つき)九、九〇
「ロザムンデ」間奏曲と舞踊音樂 イツセルシユテツト博士指揮 伯林フイルハーモニー交響樂團 ￥3.30
シューベルト名曲集 ノールベルト・シユルツェ指揮 伯林國立歌劇場交響樂團 ￥3.30
死と少女 汝はわが憩ひ ソプラノ ラウタ・ワーラ ピアノ伴奏 フランツ・ルップ ￥2.75

日本テレフンケンレコード キングの洋樂 (79)

成績の悪い子供に勉強を強ひるな
恐怖症、劣等感、反抗心等 その原因の方を調べよ

一軍國人形一

進級して、新しい學科に勵んで勉強する生徒達の中で、一番可愛さうなのは成績の悪い子供達です父兄は勿論 學校の先生方もさういふ子供には随分心配して、色々と方法を考へるやうですが、それが、效果的でないやうです、先生も父兄も出來ない子供に對しては、それが不勉強な爲である、時間をかければ、誰でも出來るものになると極めて單純に考へてしまふやうです、そして、その子の不出來の原因をつきとめようとする努力は全然しないのです

×

成績不良者には必ず恐怖症、劣等感、反抗心等の感情異常がくつついてゐます、それ等の多くは成績不良の爲に出來たのではなく、もつと先きに家庭や周圍のものの取扱や境遇的必然から出來たのであります、その爲に成績不良になつたのです、その原因を究めないで、勉強ばかりすすめるのは、病源を治療しないで、アスピリンで熱だけ抑へるやうなものでありましてとんでもない結果になります

×

これは、成績不良者のみのことではありません、大抵の人間は皆この内氣、それみ、反抗等の感情のゆがみをもつてゐます、あるがままに素直に人を見、己を見ることが出來ぬやうになつてゐます、その爲に折角持つてゐる能力を十分發揮出來ないのであります、學校の先生等も大抵はこの三つの感情異常のどれか一つは持つて苦しんでゐるのです、自分で自分を診斷出來ないのです

×

「投藥よりも診斷が先き」といふことに氣づくことが第一です、今日教育も政治も同じことです、今日の教師及び父兄は藥劑師で、醫者ではありません、藥を飲ますことばかり急いでそれが何病、何が原因か少しも考へようとはしません、ですから指導方針がたたないのです、たてても間違つてゐます、無理に勉強をしひて内氣をいよいよ内氣に、反抗をいよいよ反抗にしてしまひ、結局は病狀を進行させるのみです

×

ですから、成績の悪い子供をもつ父兄はただ家庭教師をつければよい、復習をみてやればよいと簡單に考へないで、そのよつてくるところの原因をよく研究するやうにしていただきたいと思ひます

味噌の榮養を再吟味する
使ひ方に注意せよ

味噌は榮養分の多いものであることは誰々いはれて居りますが、その平均成分は、大體水分五十％、粗蛋白質一二％、含水炭素二〇％、脂肪三％、纖維一％、無機鹽類即ち灰分一二％、又カロリーは百瓦中百五十カロリーであります。この中重要なのは蛋白質と無機鹽類です。殊に榮養上大切な蛋白質を極めて經濟に攝ることが出來るので、味噌の榮養價が認められるわけですが、この味噌にある蛋白質は他の蛋白質に比較すると榮養價値の低いものですから使用に際して、その點を留意し榮養價値を高めるやうにしなければなりません

その最も簡單な方法は、動物性食品を併用する事で、これには鰹節、煮干、鯣、鱈生魚、獸肉類と共に料理する事であります。其の用ひ方の二三を申して見ませう。

○

味噌の料理として最も廣く用ひられるのは味噌汁です。味噌汁は朝食時の蛋白資源として極めて良いものです。味噌汁に用ひる味噌は一人前四〇瓦（約十匁）位を適當とします。野菜類又は海草類を實とする場合には、味噌に魚の粉二—三瓦（茶さじ半分位）をまぜ合せると、味も良く成り榮養的にもなります。魚の粉は、鰹節を削つて揉み碎いた物でもよろしいし又經濟的で且つ榮養的にするには若干、鰯粉をおすすめ致します。之は極く簡單に家庭で出來るもので煮干、鰯の類をフライパンか焙烙で焦げつかぬ樣に炒り、粉挽で挽くか、擂鉢で擂つて作ります。之は一度に澤山作り密閉した器に入れておけば變質いたしませんから便利です。これは鰯に限らず、鯖、小エビ等得やすいものを適宜に用ひてよいのであります。よく味噌汁を作る場合に鰹節や煮干で煮出汁を取り味噌汁を作る事がありますが、だし殼は利用する事なく廢物となるのでこれは物資節約の上から見ても榮養上から見ても適當な方法とは申されません。併し動物性食品、例へば鯨等を實とする場合は味噌をそのまま用ひて差支へなく、又その方が美味しいのです。

○

又、野菜を煮たものに味噌をかけていただく場合にもやはり少量の魚の粉を用ひるか牛や豚等の挽肉を加へますと、味も良くなり又榮養價値も高められます。しかし蒸した魚にかける樣な場合には寧ろ味噌だけを用ひることです。それから動物性食品を用ひないためや味噌煮にも味噌のみを用ひ、植物性食品のみにて作る場合には味噌汁の場合の樣にして用ひます。要するに味噌は蛋白資源として適當なものですが、榮養價値を高めるために動物性食品を同時に用ひる事であります。

合理的炊事法
◇東肥散人

御飯が美味しくて米も燃料も經濟的に炊く方法

一、水加減は米一升につき一升乃至一升二三合の割合（米の質によりて）

但し米や水を一度一度計ることは一般家庭に於ては困難につき從來し來りの水加減にて一度炊き、水加減を定むればよろしい

二、豚布か天竺木綿の樣な、なるべく厚きふきんの如きものに十分に水を含ませて二枚をりにして釜と蓋との間に掛け渡く事

三、蓋の上に二貫目内外の重しをのせること適當の重しのなき時にはバケツに水を入れてのせて置けばよろしい

四、火は從來、あとさきそろそろ中どんどんと云ひ來りしも、本炊事法は初めからどんどん炊いて差支へなき事、而して若しぶつぶつ沸き出したらすぐに全部火を引くこと（非常の勢を以てふきだしますからふきだしたら思ひ切り火を引くこと）而して五分計りすると其のぶつぶつかやむから其のやむを待つて

五、仕上げ炊きとして新聞紙なりカンナクヅなりを入れて一炊きして暫く置きますと結構なる御飯が出來上ります

六、米はなるべく朝のものは晩に、晝のものは朝に磨ぎ水に全部したし置くこと若し水につけずに置く時は、全部ざるに取上げ水をきつて置く事（水は夏はくみ置きのもの冬はくみたてのものをよしとす）

七、御飯を飯櫃に取上げた場合は前のふきん樣の布に水をしたし上にかぶせて蓋をなし置くこと

チャア坊豆日記（40）
新関けんのすけ

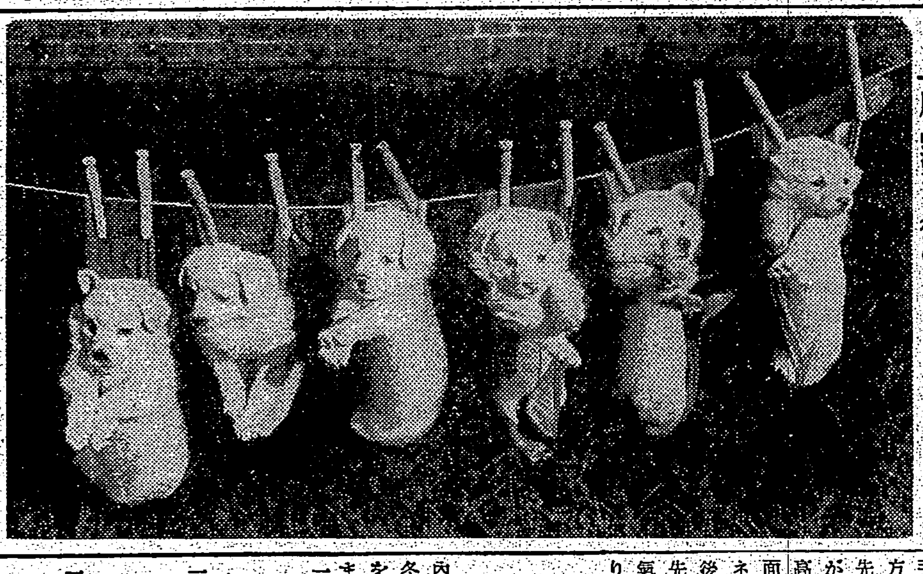

一風呂浴びた後の日なたぼつこ

生活改善の歌

山のことと れる節はお安くて 鰯や比目魚にまさる榮養。
海のものわかめ昆布の有難さ 丈夫になるし髪はつやつや
大根や人参の葉も捨てないで 美味しく食べるそれが御料理
果物は皮をむかずに小魚は 骨のままこと食べさせるべし
榮養も味も風味もかまはずに グツグツ煮るは愚國の骨頂

ちよつとしたことのやうですが
お心得置き下さい

台灣の四五月は誰しもとかくぼんやりしたがるもの、ちよつとしたことでも氣はゆるせません

× ×

ハイキングに郊外へ出かけるとかして、咽喉が乾いたといふのでサイダーなどをラツパ飲みにされる場合がありますが、これは危険です、どうかすると、何千本、何万本の中には、間違つて硬いゴミや硝子の破片などが入つてゐることがないとはいへません、必ず、茶碗のやうなものを、携帶すべきです

× ×

火事の多いのも四五月です、殊にこれからは置火事が多く、外出に際しては、火だねを特に用心しなければいけません、毎年二億といふ大金が火事のために消えて無くなるのですから物資愛護の今日よく氣をつけることも御奉公の一端です、まことにポンプ百より用心一つです

もしも不幸にして火事に見舞はれ、逃げ場がおもふやうに行かず煙に捲かれた時には、出來るだけ氣を落ちつけ、手拭かハンケチで鼻や口を掩ひ、匍ふやうにして逃げます、慌てて立つて逃げたらそれこそ煙のために窒息してしまひます

× ×

これからはとかくアクビをしたくなる季節です、アクビが出るのは、身體の運行が鈍くなつてゐるしですから、アクビをすれば、血行がよくなり、殊に頭の辺りの鬱血を散じて氣が清々いたします、猫や犬も、自然にこの理を弁へてアクビをしますが、人間は所構はずといふわけにも行きません、バスの中で手放しの大アクビなどはどう見ても恰好のいいものではなく、人品を疑はれます、アクビが出るのは生理的なのですから、人に見られないやうにして大いにやるべしです

× ×

雨も二三日續くことがあります、急ぎの用事の時など、歩き方が下手のために、泥ハネを上げて困る方が少くありません、これは、爪先に力を入れるから、自然踵の方が輕くなりハネを上げるのです、高足駄でしたら、後の齒を先に地面につけるやうな心持で步けばハネが上りません、靴ならば靴底を後から見せないやうな心持で踵を先におろし靴先を前に蹴るやうな氣持で步けば、たしかにハネの上り方が少くて濟みます

家の内外を掃除しませう

パッと明るい春の訪れに、家の内外の汚れが急に目立つてきます冬の間つい投げやりにしたお掃除を暖い春の一日いたさうではありませんか。

一、お部屋の中は、天井の汚れ、壁のホコリなどよく拂ひ、既紙も明るい色のものと貼り換へませう

一、疊は濕氣でしぼつた雜巾でいく度も拭きませう、襖の破れ、障子の破れたのなど繕つておきませう

一、椅子やテーブル、鏡臺などの眼のとどかぬ所が大變ホコリがたまつてゐますから、よく拭いて下さい

一、ストーヴや火鉢で不用となつたものは夫々手入れをして藏ひます

一、家の外部のお掃除では、先づ戸袋や雨戸、障子、窓などの汚れを掃除いたしませう

一、門や塀の汚れを洗ひ落します

一、ゴミ箱はこれから臭氣を發散いたしますから防臭劑を撒くかゴミを撒り溜めないこと、殊に空になつた時には箱をよく掃除しておきます

一、お庭も掃除いたします、お掃除で出たゴミはこの時のゴミと一緒に集めて燒き捨てます

一、下水の泥やゴミをあげ、先の少し切れた竹箒で掃きながら水を流して清めます

その他お台所や物置や便所などは一通り掃除しておきますと暑いおりの掃除の時には大変楽です

○自分を標準にしてひとの言葉をきいあるーこの心を捨てない限り人の心に平和は來ない。

母となるまでの衛生

母となり得て 輝く女性の誌

女性の資格が母となり得て始めて輝くのでありますが、天賦の資格をもちながらも突然の妨げから機能を發揮できずにある婦人が相當數に上る現代醫學の進步に悖る事實が何を原因とするか。

根本的な 治療の仕方が

判然り示されてある現代に猶この不幸の續くことは一應何自身が執られた處置を反省するもよく、疑念あらば正すがよいのです。

白帯下が なくとも

經血樣の不定の出血を見たらその根本的治療を直に行ふ、月經不順の痛み不安な毎日を過ごすやうな消極策は女性の爲採るべきでない

と云つて 悔ひを貽す

爲さざるにも勝る治療法では何んにもなりません。腰が冷えるといふ症狀一つにも病因と離れた溫めかたでは一時的でしかないしこれが延いては不姙の原因ともなる忽せにできないのは明かです。

白帯下が あれば

子宮の前部や内膜、子宮口の疾患として疼痛を伴ふやうではこの進行と為し不安の裡に自然の經過を待つ曖昧なことは斷然慎むべきです。

ただ下腹部 重い感を

覺えるだけで服藥が餘れてゐるが捨てて置いて取り返しの困難になるもの、下腹の引吊れ鈍痛を訴へするうち腰の痛みが駄目になる、取りも直さず不姙症であるばかりか一生涯を病氣の爲めに縛されて終ふ不幸の因を為すし、病狀の永引くにつれ性格まで害はる事實が明に證されて

これを治療して 婦女の肉體を

更衣せしめるのが帝國大學病院全國各地有名病院使用の進步子宮劑ワセトン球です。

ワセトン球は 用いて内部に

殘らぬやう全部充分吸收されますから主成分が何處か病患に治療力を發揮する好都合の新兌藥です。内部に蠢く消炎收斂殺菌で數類比なき婦人劑です。

々の病型に當嵌るし、制炎鎮痛止血解毒防腐止痒やこの中間作用の協力があるため主藥の治療が充分に望まれますし、

女性ホルモン療法 V.A.D.療法

を最も活用せらるる發明藥で、諸種と廣い婦人科の病型の病心へ安全に出來る新療法です。頭重眩暈耳鳴り肩の凝りや枝葉の症狀をサラサラとさす本質的に

效果に魅せられ 信頼は熱狂的です
岐阜市外商長村 船山季世

私は永らくの間女の病にて苦しみ色々の藥を使用致して居りましても治らず未婚者故餘計に惱みはつのり身も世もない思ひで暮して居りましたが、或る新聞の廣告を見まして近所の藥店で買求め使用いたしてをりますが、此頃大變快き方に向ひつつあり一人心中喜んで居ります。木村醫學博士推奬女性の新生理學をお送り願ひます。

お力で光明の世界へ
長野縣下水内郡山内 濱田敦子

拜啓過日は御多忙の所、ワセトン球御送り下さいまして誠に有難う御座いました。今日で五日位の使用ですが效めの素晴しいのには只々驚き入りました、お蔭で長年の惱みが一さうされました。今後全快後も健康の爲にもずつと愛用する考へで御座います。就きましては甚だ御多忙中恐れ入りますが廿四錢二円卅錢ハガキ著き次第大至急代金引換にて御送り下さいます樣お願ひ致します。猶又例のかましう御座いますが女性の新生理學御送り願ひます。

かけがへ無き更生の手引き
横須賀市五日町 丸畠いと子

醫師に見て頂いた所子宮内膜炎の由あれこれの努力も空しく惱んでをりました所が一週間前に母よりワセトン球を敎へて頂き早速七日分試しました所下物がなくなり腹の中はなんとなく氣持ちが良くなり今迄はお客はなさずをりますが心から生き返つたやうにうれしく御社御一同樣に厚くお禮申上げます、就ては『女性の新生理學』御郵送願上げます。

有難い現在
千葉縣印旛郡井津 田代みさを

永い間の愛用品ワセトン球のお蔭にて今では何の不自由もなく生活してをります。今しばらく使用したいと思ひますゆゑ、同三十六錢入一函至急お送り下さい。送料共二円五十五錢お送りします。

ワセトン球 有名病院使用

右の新婦人劑は奉仕として六日分七十錢十二日分一円廿錢廿四日分二円卅錢卅六日分三円四十錢、病院用品十二円も便を計り 贈呈 主な藥店大百貨お分す 店にて扱ひますがお求め他品と紛れぬため帝大病院使用『ワセトン球』と指定し万一品切れや其他直接申込みは送料十五錢添へカワセ代金引換要望で木村博士著『女性の新生理學』を左記へ申込めば無代郵送す。

總代理店 合名會社 河原商店 東京市芝區通新町 (振替東京參五〇〇三番) 電話三田

腦溢血 狹心症

頭腦の酷使による職業病

一瞬にして有能なる社會の要人を奪ふ、恐るべき腦溢血・狹心症は近代生活が複雜となるにつれ益々増加する。頭腦を不斷に酷使する職業人は常に血壓の亢進狀態を專家の診斷に待ち生活の安全感を確保せねばならぬ。

ハセスロールはライプチヒ大學モラウイツ博士により各種血壓劑中、作用最も强力なるを確認せられたる亞硝酸塩の純國產製劑にして、血壓を支配する生命神經に直接作用して血管の緊張度と痙攣を緩解し、血流を圓滑にし、原因的に過度に亢進又は低下せる血壓を溫和且つ持續的に正常化す

ハセスロールの著明なる鎭痛・鎭痙作用は高血壓を訴ふる患者に應用して偏頭痛・指端痙攣・耳鳴眩暈・心悸亢進・熱眠不能不安焦慮感・倦怠感等を解消せしめ腦溢血・狹心症の危險を豫防するに極めて有能なる藥劑として推賞せらる

春暖時、血壓異常發作の頻發季に際し血壓に不安を感じる初老人に對しハセスロールの應用は生活の安全感を增し明朗なる心境を保持せしむ

錠劑 五〇錠 一・五〇 一〇〇錠 二・八〇 五〇〇錠 一〇・五〇
粉末 二五瓦 一・〇〇瓦 五〇〇瓦
注射 一cc 五管・一cc 五〇管（重要特許製造法に依る）

シオノ・アスピリン製造元 株式會社 塩野義商店

大阪市東區道修町三丁目 振替口座大阪八一一番
東京市日本橋區本町二丁目 振替口座東京五四五五番
滿洲國奉天大和區浪速町
京城府黃金町三丁目 振替口座京城一六四〇番
天津日界橋由街九ノ一
上海西華德路武昌路角
臺東文德路東捏分局

文獻說明書送呈

ハセスロール

魯西亞船（12）

土師清二作　坪内節太郎畫

捕縄（四）

主方近江掾の寮を出た黒助は、醍醐院の横を通つて、淺茅ヶ原を突切つて、總泉寺門前へ道をとつた。

雨もよひの空であつたが、月があると見えて仄な明りが地上に流れてゐる……。

「近江といふ奴は、氣の良ささうな顔容だが……頭腦が古臭いな。第一近江掾を受領してゐるといふのが古い」

黒助は、尻からげで、すたくと歩きながらひとり言た。

「彼奴が、儀式などがあると、烏帽子直衣かなンぞで現はれる……沐猴冠といふ奴だ」

沐猴とは猿であつた。猿が冠をつけ装束をつける──。

「愛嬌がある……」

黒助は苦笑ひだ。

「あの娘……フン、小利口なおちやツぴい……利口面をしやがつて……」

すたく……總泉寺の門の前を通りかかると、左は鏡ケ池であつた。水明りが薄白く、闇に浮いてゐるやうに思へる。

この道を眞ツ直ぐに行けば、玉姫稲荷であつた。

鏡ケ池の畔まで來ると、黒助はふところに手を入れた。匕首の柄を握つて、何時でも抜けるやうにした。背後から跟けてくる足音がする……。

「おい……待て」

声をかけられて黒助は、立停つて、透すやうにして。

「俺かね？」

「待て……」

武士だ。悠々と近づいてきて、

「觀念せい、手が廻つてをる。手向つても無駄だ」

「旦那、旦那は……お役人でございますか」

「問答無益だ。手を！　後へ廻はせ」

「人違ひぢやアございませんか」

「問答無益だと云つてをる！」

「いけませんよ。わたしは、水戸様の御船奉行鮫島兵衛様のお声がかりで、石川島造船所へお出入りしてゐる釘職人でございます。怪しい者ぢやございません」

と黒助は、闇がりに馴れた目で相手の顔を探るやうに見て、

「おお！旦那は……御造船所のお役人、お見張所の旦那だ。よくこの面を見てやつておくンなさいまし」

「わかつたか、さうかい」

と云ひつつ一足寄つてきた。黒助は、背後にも一人迫つてきてゐるのを知つて、右へ廻り込むやうに縄を引いた。

「旦那が、あツしを縛らうとなさる訳がわから無え……？」

「貴様は間者だ。隠密だ。仙台藩の隠密だらう！」

「隠密？こりやア驚いた。驚きましたね」

「懸圓々々云つても無駄だ！縛につけ！觀念せい」

「左様ですか。鮫の旦那が……さう仰有つたのでございますか。黒助は仙台藩の隠密だから縛れツて仰有つたのでございますか」

さう云ひながらも前後の敵の氣合ひを計つてゐる黒助である。造船所の見張所に詰めてゐる役人なんぞ多寡が知れてゐると呑んでかかつてゐるのか──猶も喋べる不敵な黒助だ。

「鮫の旦那のお言葉でございますか？」

「……」前から迫つてくる役人は答へない。

「それとも、旦那方が勝手な當推量で……あツしを縛らうとなされるのかね？」

「隠密奴ッ……貴様は、御造船所の機密を盗みに來てをるのだ！」

と呻るごとく喚いた背後の役人が、前へ目配せをして、大刀の柄に手をかけた。縛るよりも斬らうとの合圖だ。

「困つたね……」

苦笑ひで、黒助は前と背後の氣合を計りつつ云つた。

「旦那方は、あツしを斬らうとなされるンですね」

暹羅外相から感謝狀　シヤム大野象狩で

日本映畫株式會社が合同商事時代日活と提携で製作した「シヤム大野象狩」は今春暹羅國國防省に寄贈したが今回同國スリダーマジーベス外相からわが外務省に左の如き感謝狀を寄せた

貴國外務省一月二十日附書簡に關する貴國合同商事映畫社製作になる「シヤム大野象狩」全八卷は今般御趣旨の通り暹羅國國防省に於て受領致候、本外務大臣は茲に恙なく此の使命を果したる事を喜ぶと共に貴大臣を通じて御厚意に對し甚大なる感謝を日本合同商事映畫社に申述べ候本外務大臣は此の機會を得て益々以て日暹兩國親善の密接ならん事を信じて已まざる次第に御座候　敬具

スポーツ浪曲の大浦一朗來る　四日から四日間榮座

本年程浪曲ファンの恵まれた年はない。次から次へ浪界の巨人新人が渡台するが、今度は五月四日から四日間榮座に流鶯レコード專屬であるスポーツ浪曲家大浦一朗の地方公演が開催される、出演する大浦一朗は本島は全く未知の地である、大浦は本姓で名は盛一郎盛の一字を抜き郎を朗に代へて藝名としたものである、神戸三中在學中は野球選手として活躍したが天禀の美音が彼を浪界人たらしめた先代雲月に私淑し雲張りで妖艶の都々逸など雲月を凌ぐと評されてゐる、本多哲の補導で座長としてスタートを切り爾來七年間、スポーツ浪曲創始者として異彩を放ち二ユーホームで壇上に立つなど新人の名に適はしい演出振り、浪曲ファンは勿論、スポーツを理解する現代人に愛される従つて開演の曉は所うした觀客により盛況を呈するであらう（寫眞は大浦一朗）

八十八夜すぎれば朝顔の種子まき　素人づくりにもこれ位の注意は肝要

今年は八十八夜が五月二日に當る。種子まきは八十八夜すぎてからといふが、それといふのも、八十八夜前には、急に氣候が変調となり假に霜に襲はれることがあるからである。素人園藝家は八十八夜すぎに、種子まきをするのが安全である。しかし、八十八夜が過ぎたからといつても、信州のやうな土地では、氣候が激変して、霜の降る場合が少くない。さて八十八夜すぎに一般に播かれるものでは朝顔がある。都會では夜店で花の盛りに二三十錢出して買つてくればいいとおもひ込んでゐる人もあるやうだが、專門家の扱ふ上物は別のこと。ただ大きく花さへ開けばいいといふ程度のものならば、二三十錢種子を買へば、相當にあるから、これを播いて、双葉の中から育て上げる楽しみはまた別である。殊に、夏から秋にかけて、次次と、毎朝新しい花を見せ、垣根にでもからませておけば、その風情、まことに日本人の心にぴつたりとふれるものがあるばかりでなく、自然朝早く起きて、どんな花が咲いたかとたのしむくせがつくので、朝寝坊には持つて來いの修養法にもなる

×

朝顔の朝な朝なに咲きかへてさかり久しき花にぞありける

とは、高貴の方のお歌に拝してゐるが、この朝な朝なにさきかへて行くところに感興を引かれるのである

×　×

まづ、蜜柑箱でも羊羹箱でもよろしい、これに水はけのいいやうに底を適當に工夫して、砂四、土六の割で混ぜたものを入れ、これに二寸おき位に種子をまく、土を盛つて、古葉書か何かでスツと撫でると平らになる。この土の上に、二寸おき位に、人さし指を八分位の深さに突つ込んでおいて穴の中に一つ宛種子を入て行く、種子は三角型になつてゐる方を下に丸みを帯びた方を上にする、残らず穴に入れ終つたら、また古葉書でスツと撫でると、穴は埋まり、上面は平らになる。そこで、如露で水をやる、夕方撒くのがよろしい次の日からは大體朝、晩二度のやり水でいいが、それも風の激変ひどく乾くやうならば、午後に一回追加せねばならぬ。水過りでは種子が腐つてしまふし、乾きすぎればひからびて發芽しない。その頃合が多少面倒である。大體五六日もすると土の表面にひび割れが出來て芽の出て來る氣配がわかる更に二日も経つと、愈よ種子の外皮を被つたまま白または赤の莖が曲がつたまま土を割つて延び上つて來る。更に二日経てば、外皮を被つた莖は直立してしまふ。この時、早く双葉を出させようと焦つて、外皮をとつてはいけない。自然のままに放つておく、やがて外皮を出し、両方から合はさつてゐた双葉は左右にひらき、ここにはじめて朝顔らしい形を見せる。ここまで來るのに、二週間近くかかるが、これからの成長はまことに早い、双葉のつけ根の間から、蔓になる芽を出しはじめる、この芽を出しはじめようとする時に、植木鉢へでも植替へるのも一策であるが、竹箆で周りの土を落さぬやうに四角形に土に切目を入れてすくひ取るやうにして移出し前述べた好みの場所に植替へる。かうしないと花は咲かない。決してはじめから鉢子をまき込むで、その場所で大きくしようとしたら十分な成長は望まれない。移植する時、根の毛細管をひどく切らぬやうに注意すること。植替へてから数日間位は日光の直射を避けてあてないこと、水は朝晩やればいいが、乾きすぎるやうならば、やはり、午後にでも少し湿りを與へる、水をやる時、頭からザブザブかけてはいけない

×　×

蔓が少しのびかけてゐる間に、蔓を出しはじめるから、一寸位に延びるまで放つておく、そして、一寸位になつたところで蔓の先を切る、かうしないと早く蕾のついた蔓を出さない。蔓が出たら、これを適當な支へに絡ませるのだが、その絡方は力が弱つてゐる時に絡みつけ、ヨリのやうなもので、始めに絡が切れぬやうにくまではとめておくのも一法である。朝顔蔓に力がある時無理に絡つけようとすると、ポキリと折れて折角の丹精を台なしにしてしまふ。かうして六月に入れば早くも花をたのしむ事が出來るのである

×　×

以上は誰にも出來る朝顔作り方の常識であるが、牡丹咲、獅子咲といふやうな特殊ものは專門家の扱ふものとなるからここには省くとしよう

カナ文字ニュース

▲天皇陛下 リンギヨノ モトニ 二十九日 東京ノ ヨヨギ レンペイヂヤウデ、天長節ヲ オイハヒスル サカンナ クワンペイシキガ オコナハレマシタ。コノ日 東京ハ タイヘン ヨイ オテンキデ、二萬六千アマリノ ヘイタイサンタチハ ゲンキ イツパイ、シツカリ ツチヲ フミシメテ、リツパナ カウシンヲ オコナヒマシタ。マタ ソラデハ リクグンノ ヒカウキ 二百五十キノ イサマシイ ブンレツシキガ オコナハレマシタ。

▲イサマシイ ワガグンノ ヒカウキハ 二十九日 南鄭ヲ クウシフシマシタ。コノトキ ワガグンニ テムカツテキタ テキノ センタウキ 二十五キト、ハゲシイ クウチユウセンヲ オコナヒ、テキノ ヒカウキ 十一キヲ ウチオトシ、ゼンブ ブジニ カヘツテキマシタ。

▲カイグンノ ヒカウキハ 二十五日 タイワンノ オムカヒニアル 福州ヲ バクゲキシマシタ。テキノ タイセツナ タテモノニ バクダンガ アタリ、ドンドン モエアガリマシタ。

▲ドイツカラ 日本ヘ ソラノ オツカヒヲスル ガブレンツキハ、三十日ノ ゴゴ ハノイニ チヤクリクシマシタ。ガブレンツキハ 三日ゴロ 臺北ノ ヒカウヂヤウニ スガタヲ アラハス コトニ ナリマシタ。臺北市デハ ソノ 一時カンマヘニ ハナビヲ ウチアゲ、ミナサンガタニ オシラセスル サウデス。

今週の映畫

結婚天氣圖　一日からタイゲキ

原作は菊池寛、脚色は八木澤武孝監督は蛭川伊勢夫である……梗概……戀人木原(廣瀬徹)の煮え切らぬ態度に雅代(三浦光子)は木原を悲しく諦め、與へられた運命に従つて親のすすめる堯子信二(大山健二)を迎へる決心をした、その雅代にとつて親友の由美子(桑野通子)は世にも幸福な人妻に思はれた、由美子と夫の宇野(佐分利信)は至極平凡な見合結婚をして愛兒美知子(花房留子)を恵まれ家庭は全く円滿であつた、宇野は若い眞面目な内科の醫師で、病院でも信用のある有為の青年であつた、宇野の友人の作家富永(伊東光一)の出版記念會に出席し、雜誌現代評論の婦人記者毛利かほる(木暮實千代)と知り合つた、男の裏面を知り盡したかほるは純眞な人間宇野に興味を感じ診察を理由に映畫やお茶に彼を誘つた、戀愛の経験を持たぬ宇野は妖しげな魅力をたたへて迫るかほるにひかれ多忙を理由に夜遅く歸宅する時が續いた、彼は雅代の新婚旅行への出發を見送るべく由美子と約束してゐたが、それすら果さなかつた、ある夜宇野を愛する男だと知り乍ら宿愛すると告げるかほるの情熱の不思議さに理性を失つた宇野は限りなき甘美の中にかほるを抱いたのである、信じてゐた夫の此の過失を知つた由美子は失望の中に立上り家庭円満の爲にかほると交渉を持つ宇野を離婚し得なかつた、良心の混亂に悩つた宇野は直接現代評論社にかほるを訪れ妻の立場を話してみたが無駄であつた、由美子は美知子を連れ宇野家を出、アパートに住み宇野の心の蘇るのを待つてゐた、はげしい過去への悔恨と愛の苦悶に苦しむ宇野は獨り悶々と温泉宿に傷めた心を癒してゐた。そこへかほるが訪ねて來た、不幸にも初戀の男が一家庭の夫であり、父である爲に、そして又同性由美子の爲にかほるは宇野と別れる決心をして來たのである、由美子は大きな夫信にある雅代の慰めの中に清純な由三の愛に抱かれて幸福な結婚生活にある雅代の慰めの中に宇野を信じて待つてゐた。そしてその日が遂に來た時、かほるは宗を失つた女のまさに逝い旅の途にあつた、同時上映は松竹京都作品、川浪良太郎、久松三津枝主演「逢太の小判」である

海外映畫短信

△エドワード・G・ロビンソンはユニヴアーサルで「我は百万の富を築かむ」に主演する、監督はエドワード・ルドウイッグの豫定

△ウイリアム・ポウエルの病氣で撮影開始が遅れてゐたメトロの「影なき男」の續篇「影なき男歸る」は準備が完了したのでW・S・ヴアン・ダイク監督がクローデツト・コルベール主演の「ワンダフルな世界」完成後直ちに着手する事になつた、相手役は例によつて名コンビと謳はれるマーナ・ロイである

△ワーナーではクレン・ウイルバー監督モンタギユ・ラブ主演でテクニカラーのシリーズ映畫「ジヨージ・ワシントン傳」の製作を開始した

△フリー・ランサーとなつたジヨージ・ラフトはワーナーでジエームス・キヤグニーと「毎朝我は死す」に出演後廿世紀フオツクスの三九──四〇年度作品二本に主演する事になつた、これ等ラフトの新作はいづれもギヤング物であるから曽てパラマウント在社時代ギヤング役は絶對に断ると同社と抗爭した彼としては皮肉な廻り合せである

△エロール・フリンのワーナーにおける三九──四〇年度作品はサバチニ原作マイル・カーテイズ監督の「シー・ホーク」ウイリアム・カイリー監督ベツト・デーヴイス共演の「騎士と淑女」ジヤツク・ロンドン原作小説映畫化「燃ゆる太陽」の三本と決定した

△三九──四〇年度に四八本を提供するRKOの製作豫算は一千万弗とジヨージ・J・シエーファー氏の名により發表された

△イギリス・パラマウントが製作したエリザベート・ベルクナー主演「ストローン・ライフ」は米國パラマウントの手で南北兩アメリカ大陸及び東洋方面に配給されることになつた

△メトロではジュリアン・デユヴイヴイエ監督の「グレート・ワルツ」で賣出した北歐生れの新星ミリザ・コージヤスの主演作品として「銃と提琴」を製作する事になつた

臺日漢詩壇

選者　魏清德

車見佐久間裂山中軸有感　高橋竹迷
[illegible]

留佳情殿　寄友在永平寺
[illegible]

歸心遙々相對　長條古戰場國士寺
[illegible]

商況（一日）

臺灣正米市場

	當	中	先
▲一期蓬萊 前場	三〇	[illegible]	[illegible]
中場	[illegible]	三、一〇	二、八八
▲一期蓬萊 後場	[illegible]	三、〇九	二、八八

臺灣正市公定相場

▲二期蓬萊　▲一期蓬萊　[illegible]

基隆在庫米

▲出來高合計一九〇車　一日朝現在 七、一五〇袋　二期蓬萊米 三一、〇七一　二期丸籾米 一一、七〇六　一二期丸籾白米 二、三九〇

高雄在庫米

到着米（三日分）四四車　合計 五二、三一七　五六一噸

大阪期米前場

節	當	中
一	三六、〇五	三六、三九
二	〇四	四九
三	〇六	―
四	〇四	―
五	〇六	四三

東京期米前場

[illegible]

神戸期米前場

[illegible]

東京銘柄清算前場

▲一期蓬萊　▲一期丸籾　▲二期丸籾　[illegible]

東京銀行貿株

日銀 五三三、五　正金 一九六、〇　鮮銀 一〇五　臺銀 一〇四、三　勧銀 八九、九　[illegible]

東短取組喰合

新東 二九六、五一〇株 買方三五店 賣方五六店　新鐘 三三、九七〇株 賣方一八店 買方六二店　新東兩建除 一四三、三九〇株

東京長期總取組

中限 四三六、七五〇株　先限 四五一、六五〇株　合計 八八八、四〇〇株

大阪短期前場

[illegible]

大阪長期前場

[illegible]

大阪砂糖清算前場

[illegible]

大阪砂糖現物

三温OBB 一二円七〇錢　分蜜M3 一二円二〇錢　精糖 一四円八〇錢　耕地白糖A双 一四円八〇錢　黒糖 一四円七五錢

神戸豆粕前場

[illegible]

大阪棉花前場

[illegible]

横濱生絲前場

[illegible]

神戸爲替

對米（期近　先物）　對英期近　[illegible]

正金建値

米 二七弗四一一　英 一志〇二片

和洋雜貨商の組合總會

物價統制並に國策に順應し業界の刷新會員相互の親睦を期する目的で組合設立の準備中であつた馬公和洋雜貨小間物化粧品商店主は去廿七日午後三時から馬公街公會堂に會合、三澤街長、浦地保安係長その他臨席の下に創立總會を開き組合規約役員選擧を爲し事議定し其設立を見ることになつた、同組合の目的とする所は、一、販賣價格の協定、一、正札主義の徹底、一、取引の改善、一、販賣商品の統一其他である、尚總會終了後、新月樓に於て懇親會を開いた、役員は組合長大久保三郎、副組合長黄清土、許綿、許議員七名である

郡守の指名で理事監事決定

【南投電話】改選に一大波瀾を豫想されてゐた台中州南投郡南投、草屯兩信用組合の理事、監事改選は結局郡守指名に決定を見たので松村南投郡守は其の都度熟れも一般察考の後文書を以て指名通知を發した、因みに指名されたもの左の通り

△南投信用組合　監事山田謙次郎（重任）監事林慶兼（重任）吳鶴鐘（新任）黄王飛英（新）

△草屯信用組合　理事（重任）洪火炎、洪清江、李耀、李昌榜、黄榮茂、洪深清、監事（重任）洪元燈、李金昌、洪深元（新任）林火德、洪煙、洪石坤、林富鎔

臺日案内

書籍　支那大地圖 價七十錢　臺北榮町一振替臺北一新高堂書店

醫院　性病科　永吉醫院　西門市場東側　電二〇五〇

新X光線設備　兒科内科　小林醫院（入院隨意）臺北大和町　電二一四二

內地土産　桐田の屏東木瓜　臺北榮町　電參六五六番

木瓜　矢野商店　臺北本町二　電五貳壹番

寫眞　光音十六ミリトーキー映寫機　臺北市榮町壹　西尾商會

カメラと材料　フタバ寫眞機部　臺北市榮町貳　電話七〇〇貳番

カメラ中古品高價買入　臺北市京町一　南光寫眞機店

中古寫眞機　交換賣買　臺北市日新町一　電話六二五四番

青寫眞　販賣　感光紙、電氣燒付、曬機械　末永工務所　臺北本町四丁目　電話四九六四

洋服　洋服の御注文は弊店へ　毛織品在庫豐富　本町一　電3611　スミカ洋服店

婦人服地へ　新柄高級ギレ德用品有　新世界館北へ半丁　ラクダヤ

製靴商　靴の生命は修繕第一　本日御下命明日納品　電參五八七・六參九　貳榮町　商會

樂器　ラヂオ十ケ月月賦販賣　臺北榮町　電參壹參五　松田電氣商行

近代的樂器　山葉アコーデオン　臺北市榮町　日本樂器會社

樂器蓄音器修繕　臺北千歳町　河合樂器店　電七〇九一

自動車　自動車用ラヂエーター修理　臺北大和町四ノ三　小牧商會

藥種商　喘息にワンカ　服んで直ぐ效く　臺北榮町四ノ二　森田商行

淋病に黒燒　あけび　臺北西門町市場中央　電4363　黒燒研究所

肺炎特效藥アンチルシゲン　基隆ヤマト愛生堂　一〇七番

吸入用酸素　臺北第2世界館前　電四九六七　中央藥局

注射以上の即刻效題　板野淋藥　基隆市義重町參丁目

バンドマン　內地へのおみやげには全島有名藥店に有

咳の妙藥　小兒せき　各藥店に有　臺北福住町參番

時計眼鏡　和田はメガネ專門　臺北本町前商銀通り　電六壹五〇番

メガネ專門日光堂　臺北市表町二ノ一〇　電四九五七番

メガネは金光堂　兒玉町二丁目　電話貳九五八番

メガネ　遠方 眼鏡作 近方　臺北西門市場内　山田時計店　電七參四〇

雜件　ワイシヤツ　エリ付シヤツ、ネクタイ新柄揃　荷村井商行

風味の良い平戸の摺味噌

基隆名物　平戸のかまぼこ

特許商標　辨理士　岸喜鑑　事務所　龍口町參ノ拾　電參貳八七

新古日本刀賣買　京町一　電四〇二二番　鈴木營弘堂

冷蔵庫の修繕は　兒玉町　電二三六　八木兄弟商會

玄米精乳、牛乳　滋養絶大　長命軒　電二一七九番

犬　各種賣買 預り及貸犬 奇病治療 セパード 高價に買入れます　大和町四ノ九　渡邊

アキヤンデ　卸用販賣　臺北太平町三丁目　日光堂

本眞珠　特約店募集　志摩國眞珠養殖場

採用　臺北市に支店設置本島人店員若干名二〇一四〇歳相當學歴有る者履歴書及寫眞送れ　神戸市三宮郵便局私書函一〇一九　早川商會內地部

殺虫液 フマキラー

ニッポン ヘイタイサン グリコ アリガト

ニキビ

吹出物にゼヒ

ニキビ吹出物に…よく効くので大評判の薬です。ニキビ吹出物の方にぜひ御薦めしたい薬です。

▲蚊蚤南京虫等の毒虫でカユイ時　蚤、蚊、南京虫、家ダニ其他毒虫でカユい時にお用ひになりましても大へんよろしいのでこの薬を御家庭に一瓶お備へになればとても重寶です。

美りとひきに 美顔水

美容藥としても　入浴後や洗面後等にお用ひになれば爽快でニキビ吹出物を防ぎ、お顔がとても美しくなります。

定價　四十二錢・六十三錢・一円廿五錢

17—271

滋強飲料

双葉に注ぐ　滋雨の如く　のむ！　ふとる！　この滋養　体位向上の糧

血色をよくし胃腸を強くする飲料

三ツ菱サイダー　セーピス

松田工業株式會社

臺灣日日新報
本日夕刊共十二頁
編輯兼發行人 佐々木
發行所 臺北市榮町四丁目 臺灣日日新報社

社説

反獨伊陣營を堂々壓倒す
ヒトラー總統の國會演説

一

全世界の視聽を集めたヒトラー獨總統の國會演説は歐洲の新秩序建設に重點を置き斷乎たる獨逸の方針を闡明、英佛の反獨伊戰線の非を指摘し更にルーズベルト米大統領の平和維持勸告に應へて其の妄を啓き、理路整然、痛烈にしてメトーデイツクな態度は獨逸の歐洲新秩序建設の不動の決意と其の合理性妥當性を明かにして餘すところがない。第一に對英關係に就いて、英國が今や露骨に獨逸との戰爭を不可避なるものの如くに考へ陰に陽に獨逸を敵視し反獨戰線を結成しつゝある事を指摘し、此の今日の狀態に於て英獨海軍協定の無效を宣言した事は實質的に對英强硬態度を闡明したものとして注目に値する。

二

五年前の英獨海軍協定の締結は獨逸の英國との協調外交を表明するものであつたが今回の廢棄の意思表示は獨逸政府が今後英國政府との協調外交を放棄した事を意味する。實際に於て獨逸が英國との海軍協定を廢棄したといふよりもヒトラー總統が喝破したるが如く英國が獨逸に對して惡意ある包圍工作に腐心し歐洲の新たなる平和歐洲の合理的新秩序に對する獨逸の建設を妨害せん事に汲々たる限り如何なる協定も無意義に歸してゐるのである。此の點に於てヒトラー總統の至當な態度は高く評價され之と對蹠的に老大國の老獪振りが歐洲の秩序を混亂に導く禍根を包藏するものである事が明るみに曝け出されるのである。ヒトラー總統の演説は要するに平和を擾亂した諸協定を清算して眞剣に平和を希求する國家とのみ協力せんとする態度は歐洲新秩序のリーダーシツプをとる獨逸の意氣を力强く宣言するものであり、昔日の威力地に墜ちた英國が此のヒトラー總統の演説に直面して正面の對立にまで行くか或は腰挫けて方向轉換をやるか否かは歐洲再戰の岐路に立つものとして實に注目に値する。然しながら今後に於て歐洲に於ける軍擴競爭、高度國防國家の建設邁進が熾烈なるべきは疑ひを容れないけれども執拗なる英佛の反獨戰線に拘らず獨伊の新秩序建設が旭日昇天の勢にある今日の情勢に於ては既に其の意氣に於て前者は後者と太刀打し得べきものを見出し得ないのである。

三

世界的に注目された米大統領への回答は米大統領の勸告が餘りに感情論に終始し、歐洲の現狀に於て全く架空的な色彩濃厚なるに對し、ヒ總統演説は眞剣そのもの、歐洲の現實に直面して逆に平和勸告の愚を啓いて遺憾なし。歐洲に於ける戰爭の脅威は寧ろヴエルサイユ條約に基く平和體制の非合理性其の下に於て現實に行はれた政治的、經濟的害惡が根本の原因となつて釀成されたものであつて所謂十年間の保障の如きは全く無意義であり、否却つて禍根を增大するのみであり敢然たる行動に出つて禍根芟除に邁進する獨總統が斯くの如きものに取合はないのは當然である。又所謂國際平和會議に就いても最近二十年間に亙つて行はれた最大の國際會議即ち國際聯盟の無爲無能を指摘して斯くの如き円卓會議に獨逸は一顧も與へざる事を表示して遙かにはつきりした平和保障の手段を現に講じつゝある事を闡明するあたり、ヒトラー總統の明哲と眞剣果敢な實行力を示し、國運伸びる新興獨逸の面目躍如たるものがある。約言すればヒトラー總統の演説は暗黒の舊秩序から專ら歐洲新秩序の黎明を目差すものである事を根幹として如何なる大國の干涉も、如何なる集團國家の包圍工作と雖も、不當に歐洲の新たなる秩序建設を妨害せんとするものである限り絶對に之を排擊し、我に正義あり、千万人と雖も我往かんの概を遺憾なく示すものであつて、此の公正率直な所信の敢然たる表明は新興獨逸の溢れ出づる實力をもの語りつゝ、理論的にも將た又其の意慾に於ても反獨陣營を壓倒し去るの概がある。

獨、洪の意見一致
兩國關係は愈よ緊密

【ベルリン三十日發同盟】ベルリン訪問中のハンガリー首相テレキー伯並にチヤーキー外相は二十九日午後リツペントロツプ外相、駐獨ハンガリー公使ストーヤイ氏及び駐ハンガリードイツ大使フオネルド・マンスドルフ博士列席の下にヒトラー總統と會見、ドイツ、ハンガリー關係並に歐洲一般情勢に就いて隔意なき意見の交換を遂げたが、會談は極めて友好的に進行し、ドイツ、ハンガリー兩國關係は愈よ强固を加へるに至つた、消息通の傳へる所に依ればドイツ、ハンガリー兩國首腦間において具體的に次の如き意見の一致を見たと言はれる

一、ポーランド問題　ドイツ側から對ポーランド態度を説明したのに對しハンガリー側はこれを諒承すると共にハンガリーとしてもポーランドの英國接近を遺憾としてベツク、ポーランド外相の新外交方針に反對なる旨を言明した

一、少數民族問題　ハンガリーは自國內のドイツ人に對し廣汎なる自治を許す方針を傳へ、一方ルーマニヤ及びユーゴースラビア國內の少數民族問題の解決に就きドイツの協力を懇請したこれに對しドイツ側は右要求を極力支持し平和的解決のため盡力するやう態度を明確にした

回答は決定せず
獨波間に交渉開始か

【ワルシヤワ三十日發本社特電】ポーランドは先にドイツの要求を拒否し動員を以て万一の場合を豫想し防衞する態度に出たが、ヒ總統國會演説後の今日でも依然原則的にこの方針を堅持してゐる、ヒ總統は對波二ケ條の要求を受諾する代償としてドイツは二十五ケ年間の不可侵條約とスロヴアキアの國境保障をなす用意があると述べたが、ポーランド側では右は二十八日の演説で始めて承知したことであると主張し、少くとも表面上は右の言明を好感をもつて迎へる態度を示してゐるが、ポーランド側は未だドイツの提言に對する確固たる回答の結論に達してゐない樣子である、しかし交渉により相互の理解を深める事に努力すべく早晩交渉が開始されるだらう、だが交渉の成否見透しはついてゐない、ベツク外相は今週中に延期してゐた外交演説をなすらしいがこれはあまり期待出來ないが兩者の關係はデリーケートだ

英、米は勝手極まる
ヒ總統の演説に全く同感
河相情報部長の談

【東京一日發同盟】河相外務省情報部長は二十九日芝紅葉館に開かれた訪日ドイツ新聞使節團歡迎晩餐會の席上別項の如く挨拶を爲してヒトラー總統の大演説に對するわが方の見解を明かにしたが一日午前更にこれを敷衍して左の如き談話の情報部長談を試みた

ヒトラー總統が英米兩國の國際干涉權を主張すること矛盾に拒否したことはわれわれの最も贊同するところである、英米兩國は極東においてわれわれが築きつゝある東亞新秩序、極東平和の確立に關しても門戶開放、機會均等のスローガンを口實に常に干涉權を主張せんとし更に日支兩國關係の聰明をもつて己が地位と認めてゐる、彼等はアフリカを植民地と化し更に東洋を半植民地とし乍ら我國が支那を半植民地の地位より脫せしめ完全なる獨立國家として東亞協同の一環として進步と繁榮と融和の結合により世界恒久平和の基礎を築かんとしてもその眞意を理解することなく門戶開放を要求しつゝあるわれわれは門戶開放、機會均等の趣旨に何等反對するものではないがわれわれは彼等が東洋に之を要求する前に全世界の門戶開放、機會均等を主張したい、若し彼等にして之を容るを得ないならば宜しく彼等は極東より手を引くべきなりと言ひたいのである

防共陣は鐵壁
獨新聞使節歡迎の挨拶

【東京一日發同盟】河相情報部長の挨拶要旨左の如し

二十八日アドルフ・ヒトラー獨總統は全世界の視聽を集めつつ滔々數千言の大演説を試みドイツ帝國の確固不動なる態度を中外に闡明せられました、就中英國のパレスタイン政策と米國の中南米政策とを各々一例に採り米英兩國の國際干涉權をいと冷き言葉をもつて完全に否定し去られてゐる點は吾等に依り最も共鳴を呼ぶものであります、世界最大强國を以て自認する二、三の國のみが過去二十年間世界を無理に中央集權的に既成しようとして法律の申し子たる一個のロボツト機關を背後より操縱して如何に恣意を逞うした事でありませうか、眼に見えざる宇宙の最高精神は今や吾々に世界政治の地方的分權機構の結成を命じてゐます、世界はその機構の下に進步と繁榮と友愛とに依る結合の道程を辿りつゝ勝て世界一家の永久平和に到達するのでありませう、更にアドルフ・ヒトラー總統は日獨伊三國に緊密なる關係を樹立することを高調せられましたが防共協定を造つたのは抑々吾々日獨兩國であつてその後イタリーの參加を見て茲に世界的の一大勢力となり次で滿洲、ハンガリー、スペイン二國の加入を經て吾々の陣營は益々强大の一路を辿りつゝあり、今後更に如何なる曲折を經ようともその强化を見んとしつゝあることは疑ひの餘地なしと信じます

維新政府が聲明
華興商銀創立に當り

【上海一日發同盟】維新政府は華興商業銀行創立に當り大要次の聲明書を發表した

本政府成立以來既に一年有餘、中支那地域の秩序回復と經濟復興が着々奏功しつゝある時、茲に華興商業銀行の設立を見たるは衷心より慶賀に堪へざる所なり、惟ふに現在中央、中國、交通、農民などの發券銀行は悉く蔣政權の政治的軍事的目的に左右せられ、銀行の經濟的機能を沒却し、民衆の金融上、經濟上の利便全く閉されたるものといふも過言に非らず、これに加ふるに蔣政權はその誤れる抗戰思想のために民衆の富を濫費して顧みる所なく、金融機關の內容は日に惡化の一途を辿り、今や極端なる彌縫粉飾により僅か餘喘を保ちたるに過ぎず、然も蔣政權の沒落の明かなるは火を睹るに均しく、從つて金融通貨機構の崩壞よりする災禍を思へば眞に慄然たるものあり、茲において適切な手段の必要は焦眉の急と云はざるべからず、これ華興商業銀行を設立し新通貨を發行せしむる所以である、本銀行はその設立の趣旨よりして純然たる經濟本位の商業銀行にして主として貿易通商につき金融の円滑を計り、もつて民衆の經濟的伴侶たらんことを念願するものにして、本政府はこの重大なる使命に鑑み本銀行をして凡ゆる政治的干涉乃至干渉より獨立せしめ、その健全なる發展を期するものなり、而して本銀行の發行すべき新通貨は常に自由に外貨に兌換せらるべきものにして本政府は責任をもつてその價値の安定性を確保し、これにより不當なる政治的壓力の下にその將來に全然信を措き得ざる法幣を取引の用具とするために不斷の不安裡に置かれる民衆の經濟的利益を保護せんとするものなり

各敵機を求めて 壯烈なる體當り
南鄭の大空襲戰で

【○○基地一日發同盟】敵機十二機を擊墜爆破の殊勳を樹てた去る二十九日の陝西省南鄭大空襲戰においてわが外村義雄中尉機及び原田威次軍曹機は既に敵機中に躍り込み數機を擊墜しつゝ激戰中途に彈丸を打ち盡し今はこれまでと各敵機を求めて壯烈なる體當りを決行しわれと敵機とともに粉碎、壯烈なる戰死を遂げ南鄭の華と散つた

敵空軍の進攻企圖
我空軍に粉碎
愈々潰滅近づく

【北京一日發同盟】去る二月下旬我が陸空軍の猛襲が敢行した三次に亙る蘭州大空襲に依り徹底的大打擊を受けた支那空軍はソ聯其他から新機購入に依り再建に狂奔すると共に地上部隊の所謂四月攻勢に呼應して空軍四月攻勢を企圖しつゝあるものゝ如くであつた、然るに去る八日海軍空軍が敢行した成都空襲に依つて日本空軍の企圖は無殘に挫折した爲北支進出に緊急し蘭州、成都、昆明を繋ぐ航空赤色ルートを設置しテイビー經由で新たにイー十五戰鬪機等ソ聯製機を輸入し前進基地を求めつゝあつた西安及び洛陽飛行場は我が空襲で全く使用不可能に陷つた爲兩地に比して距離の点で著しく不利な陝西省南鄭飛行場を新根據地として戰鬪隊を會協して山西進出を强行せしめた、之は勿論我が遠距離爆擊に對する防備强化を主目的とするものであるが爆擊に依る進攻の態勢をも兼ねた唯一の敵の攻勢企圖であつたと言ひ得る而し南鄭はその距離からして我が○○機に依る攻擊を不可能なりと安心しきつてゐた如くである、然るにこの情報を得た我が鈴木部隊の猛鷲は二十九日早朝敢然として擁進攻擊を行ひ最初の偵察を克服して十一機擊墜といふ大戰果を擧げてしまつた、これに依り敵は洛陽、西安を封ぜられ南鄭飛行場にも戰鬪機を配置すること能はず長距離飛行に堪へない敵空軍の攻勢企圖は完全に破碎され空軍四月攻勢は地上のそれと共に全く惨敗に歸したるのみか殘存の戰鬪機十一機を失つて益々潰滅に近づくに至つたのである

參謀長會議
二日から五日間

【東京一日發同盟】陸軍では朝鮮、台灣、關東軍、支那各軍並に各師團、防衞司令部參謀長を招集して二日より五日間參謀長會議を開催することになつた

敵の企圖を覆滅
四月中の南支派遣軍の戰果

【廣東一日發同盟】南支派遣軍報道部午後四時發表――蔣介石の四月攻勢に於て南支方面の敵もその兵力を增加し統帥攻擊機運が濃厚であつたが我南支派遣軍は機先攻勢を以て敵の企圖を覆滅、再起困難に至らしめたが四月中に於ける彼我の損害左の通りである

一、敵に與へた損害　確認せる遺棄死體六千百二十、負傷せしめたる見込約一万數千

鹵獲品　山砲一、迫擊砲八、機銃、小銃、拳銃、各種彈藥等多數

二、我軍の損害　戰死百二十五、戰傷三百八十九

中南支で海鷲の活躍

【上海一日發同盟】海軍報道部發表

中支方面　一、有力なるわが海軍航空部隊は三十日午前十一時三十五分大擧して湖南省衡陽を急襲し、同地の軍事施設を爆擊、これに大損害を與へ一部より火災を生ぜしめたり、尙當日正午後零時十五分頃一部隊は常德を爆擊して全施設に直擊彈を浴せたり

二、同じく他の一部隊は湖南省西部水陸交通の要衝たる沅陵を急襲し同地の軍事施設及び大型舟艇に多數命中彈を得、三ケ所より火災を起さしめ甚大なる損害を與へたり、本攻擊行動において軍事施設の要所に命中彈を得るとともに市街並に江上にも其の一部に命中彈を得て相當の損害を與へたり

三、先日來南昌南方地區の陸軍作戰に協力せる海軍航空部隊は三十日も玉山附近の陸軍と協力、敵陣地を爆擊するとともに貴溪附近の敵陣地及び交通施設を攻擊して甚大なる損害を與へたり

南支方面　二十八日に引續き有力なる我海軍航空部隊は二十九日浙江省南部の水陸交通の要衝たる溫州、溫州方面の倉庫及び大型舟艇攻擊を實施し敵に甚大なる損害を與へたり、卽ち第一次溫州方面攻擊隊は溫州江岸の倉庫及び倉庫群を爆擊、倉庫兩棟を大破、敵陣に甚大なる損害を與へたり、其後第二次の攻擊で倉庫群に命中彈を與へ全部炎上せしめたるものの如く銃擊により機投猛烈に炎上せり、第二次溫州方面攻擊隊は江岸の製材所を爆擊、大半を炎上せしめ甚大な損害を與へたり

政治的結社を禁止
工部局が上海各紙に告示

【上海一日發同盟】重慶政府の指令下に組織された上海市各界國民精神總動員協會の抗日策動は治安維持に重大脅威ある實情に鑑み我方は去月二十一日三浦總領事の名をもつて共同租界當局に

一、國民精神總動員運動の禁止、協會の解散、新聞記事の取締り

一、租界內靑天白日旗掲揚禁止

を要求したが右に對し工部局側はフイリツプス總務局長の名をもつて一日の日、支、外各新聞朝刊紙上に次の如き告示を擧載し、政治的結社を禁止、解散する方針を明示した

一、政治的宣傳を目的とする諸結社を組織し諸運動を行はんとする計畫あり、又現在計畫されつゝあることは工部局の重大關心事とする所なり

此種の結社及び運動は秩序を紊亂する惧れあつて治安及び共同租界の保全を脅威す、依つて工部局はその一般警察權を行使して各種の結社を禁止しその解散を命じ並に此種の運動を禁止し之を防止すべし

右告示する

警察部長會議

【東京一日發同盟】全國警察部長會議は來る二十五日より三日間開催の豫定で同會議では戰時下の治安維持、外事防衞等を中心に當面の警察行政の處理に就き中央の方針を支持し地方側と隔意なき協議を遂げることとなつた

本社支局長會議

本社支局長會議は一日午後一時から本社樓上に於て開催された、本社側から河村社長、大澤主事、長谷支配人以下編輯局各部長出席、地方からは臺南（長谷）基隆（高原）新竹（岩谷）臺中（高雄）屏東（佐々木）高雄（加藤）花蓮港（渡邊）臺東の各支局長出席、大澤主事の開會の挨拶あつて議事に入り、河村社長の訓示あつて懇談會に移り重ね午後四時第一日を終つた、同夜は一同梅屋敷に於ける社長の招宴に臨んだ、第二日の二日は午前十時半から會議を續行の筈

人事

▲石井光次郎氏（勸銀總裁）一日南部より歸北（草山泊）四日高砂丸にて歸京

▲劉明呂西氏（中華臨時政府參議）二十九日來北（鐵道ホテル）

▲清水政治氏（臺灣製糖農事部長）一日來北（吉野）

▲桑米吉氏（日糖支社工務課長）二十九日來北（吉野）

▲高原花蓮港廳長　出府中の所二日歸任の由

▲山地專三氏（頭羽營林所次工事主任）一日着任の挨拶廻り

▲二三坂實氏（臺灣拓殖會社）一日の大和丸にて上京

▲中島鋹二氏　一日大和丸にて內地へ歸還、臺北驛發は九時十二分の豫定

天無口

犬も喰はぬ政友會のお家騷動、見てゐると隨分珍妙な場面も多い▲總裁が病氣その他で無能力者となつたので代行委員を置いたのに、その無能力總裁が、何時の間にか名の"總裁"に返つて前の代行委員を罷免し新代行を選任したといふ樣な藝當もしてゐる。"赤い信女"がまた孕んだ程の珍説である▲その他、筋の通らぬ理窟で遮二無二に押し切らうといふ野武士の合戰だけに職上の醜態は相當にある▲天下の大事を外に、總裁の椅子爭奪に眼の色を變へて啀み合ひ、その間には種々な行懸りや複雜な關係をも生じ、公明を缺くと謗らるる人々に對しては、道義輿論のメスが忌憚なき批判をも加へてゐる▲世人の多くは、こんなバカ〳〵しい喧嘩は時局柄も心得ぬものとして慨嘆してゐるだらう。右派の思想問題などへ警告を發したとかの話もあるが、此の邊をテツと見てゐると、此の犬も喰はぬ喧嘩の中にも、或る種のヒントは得られるやうだ▲片や中島、片や鳩山、この顔觸れだけ見ても其の邊の消息は判る人には判る筈である▲政友會が抱いた"吾が黨市長"の問題と共に、政友の自壞自滅は常套面目を着はしめるやうだ。

田端局長が米管説明
各州を行脚して

田端殖産局長は佐藤事務官を伴ひ三日は臺北州に於て米管の趣旨説明をなすが、同夜夜行にて臺北發約一週間の豫定で新竹以南の各州に同樣米管趣旨徹底の行脚をなすこととなつた

海口總領事
昌谷忠氏任命

【東京一日發同盟】外務省では海南島海口及びプラーグに總領事館を開設し一日左の如く總領事を發令した

任總領事 海口在勤を命ず　大使館一等書記官　昌谷忠

任總領事 プラーグ在勤を命ず　公使館一等書記官　木內良胤

政友會に幹事長が二人

【東京一日發同盟】政友會の久原派では前總務三土忠造氏を、中島總裁側では幹事長に岡田忠彦氏を、更に兩派とも一日中に各機關を整備する筈で愈よ對立の態勢は露骨化した

對日報復關税
財務省は否定

【ワシントン三十日發同盟】米國財務省が對獨報復關税と類似の關税を日、伊兩國商品にも賦課するやう研究中とのユーピー報道に對し財務省當局は「左樣な事實なし」とこれを否定して居り、對日、對伊關係はしかく惡化を見て居らず恐らくピツトマン上院外交委員長の對日取引制限決議案に刺戟された一部の宣傳に引掛つたものと見られる

繰上げ閣議

【東京一日發同盟】一日の繰上閣議は午前十時二十分開會、荒木文相より結社防會設置につき説明あつて之を決定し總裁人選その他を厚相に一任し次で荒木文相より精神總動員運動の細目に亙つて種々報告あり午後零時二十分散會

藤原氏就任

【東京一日發同盟】曩に藤原工業大學設立を聲明して實業界の第一線から引いた製紙王藤原銀次郎翁はこの程財團法人滿洲移住協會の副會長就任を快諾愈よ大陸移民運動に乘出す事になつた、同氏は目下藤原工大設立運動のため多忙を極めてゐるが時局下大陸政策に關しては一身を顧みる時でないと斷然協會の出馬懇請を快諾したもの

專賣局の異動

總督府專賣局ではこの程次の如き異動を發令した

任副參事 酒課勤務を命ず　官蘭支局長 書記　桑山寅三

基隆支局長 書記　野口頴宗

宜蘭支局長を命ず　酒課販賣主任 書記　宮崎輝雄

基隆支局長を命ず

勸銀人事異動

【東京一日發同盟】三十日附左の如く發令された

命主事 臺南支店主事　岩井虎夫

命松江支店勤務 東京支店　小西裕治

命臺南支店勤務

命主事 臺中支店長 山口宗雄

命高知支店長 主事山形支店長 荒木一夫

命臺中支店長

新竹州知事が總督訓示傳達

【新竹電話】林田知事は一日午後二時より州廳內全職員及市內各官衙、中等學校校長を會議室に集め地方長官會議の總督及び總務長官の訓示を傳達した

戰爭文化 五月號
堂々四八〇頁 特價八〇錢 送料二〇
★特輯＝東亞新秩序・ソ聯
グラビア特輯「東亞の黎明」
日支統一體の基本的綱領……支那問題研究所
支那の全面的批判……日本問題研究所
戰爭經濟の序曲……廣瀬五一
戰爭文化論（荒木貞夫男氏を駁す）……小島威彦
大陸政策研究所論……泉三郎
東亞新秩序の原理……山本鎭
東亞協同體論の排擊……蓑田實
日本農業維新史……赤松俊秀
對ソ準備戰略……太平洋問題研究所
反ソ・コミンテルン戰略……北方問題研究所
支那インテリと對ソ思想戰……清水宣雄
ソ聯・滿洲・蒙古・支那……吉田三郎
赤色ルート……大倉富太郎
中國共產黨史……滿田巖
生きてゐる蔣介石……今關壽麿
支那資源論……支那問題研究所
支那文藝論……藤田德太郎
如何に支那を敎化すべきか……伏見猛彌
支那大學無用論……田所廣泰
支那の音樂……牧定忠
對支交通文化政策の提唱……泉四郎
對支映畫政策ありや……深尾重光
各國の對支政策
ドイツ・イタリア……加藤三之雄
スペイン・ポルトガル……中村一
ギリシア・アメリカ……西村寬二
フランス・イギリス……小池三
ソ聯……宍戸……
日本青年史觀……日本問題研究所
興亞文學……宮脇昌三
印度民族……堀一郎
印度事變開始されんとす……戰爭文化研究所
アジア文學形態……志田延義
世界回教徒圈……清川廣
新文學の提唱……丸山眞雄
イギリス・エア・ルート……航空文化研究所
支那海紀行……小島威彦
皇戰年報表料
赤禍（シナリオ）……映畫文化研究所
戰爭文化研究所
皇戰……參謀本部課長 陸軍步兵大佐 高嶋辰彥著 送一二 一・〇〇
日本百年戰爭宣言……高嶋辰彥著 送一四 六〇
世界戰爭論……仲小路彰著 日本問題研究所 送一二 一・五〇
哲學的世界建設……小島威彥著 日本問題研究所 送一二 一・八〇
アジア宣戰……清水宣雄著 アジア問題研究所 送一二 一・五〇
日本建設史論……吉田三郎著 日本問題研究所 送一二 一・八〇
神話篇日本文學論……志田延義著 日本問題研究所 送一二 一・六〇
植民地解放論……清水宣雄著 太平洋問題研究所 送一二 一・六〇
ファッショ 五月號
特輯……ムッソリーニの世界政策
日伊同盟雜誌・月刊・月末發賣
定價〇・三〇 送料〇・〇六
世界興廢大戰史
全百卷 國民版 既刊
仲小路彰著
第一回 歐洲大戰 成吉思汗戰爭 元冠 日清戰爭史(上) 一月二冊 刊行
第二回 日清戰爭史(上) 刊行
內容見本贈呈 第一回配本 七年戰爭史 人類政治鬪爭史
發行所 東京市京橋區銀座西五ノ五 菊地ビル內 電話銀座 五四六八 振替東京 一二六一四二番
世界創造社

日、伊に對しても特別關税を課すか
米國の態度注目さる

【ワシントン二十九日發同盟】廿九日U・Pワシントン支局は財務省當局が日伊兩國の商品にも特別關税を課すべきか否かにつき數日來協議を重ねてゐる旨報じてゐる、財務當局は去る二十四日實施された獨逸報復關税と類似の關税を日伊兩國商品にも賦課する必要あるか否かにつき數日來數回に亘り協議を遂げたと云はれる、獨逸製品に對する報復關税の實施はドイツの輸出獎勵資金に對抗したものであるが目下のところ日本政府は右範圍に輸出獎勵資金を出してないため財務當局は日本が米國内市場でダンピングをなしつつあるとの確證を得るため、各方面に亘つて調査を行つてゐると云はれる、米國關税法では外國商品に對して單に價額低廉なりとの理由で差別關税を課する規定は含んでゐず、これを課するにはその商品が生産費を割つた廉價で持込まれることを前提としてゐるので財務當局の今後の措置如何は注目される

日支合辦による華興商業銀行
五月一日上海に創立さる

【上海一日發同盟】日支合弁株式會社華興商業銀行創立總會は一日午前十一時より上海四川路新亞ホテルにおいて支那側梁行政院長、溫立法院長その他各部長、日本側津田華中連絡部長官、原田維新政府最高顧問等多數來賓臨席の下に開かれ梁行政院長の挨拶あつて發起人會議事に入り役員として

總裁 前維新政府財政部長 陳錦濤氏、副總裁 前滿洲中央銀行理事 鷲尾磯市氏、理事 前日銀調査官 岡崎嘉平太氏、前大陸銀行理事 沈汝昌氏、前正金銀行檢察官 海老原竹之助氏、監事 前維新政府財政部次長 陳日平氏

を選出型の如く議事を進めて正午終了、茲に華興商業銀行は正式成立を見るに至り次で津田華中連絡部長官の祝辭あつて閉會した

肥料資源の開發へ
日本學術振興會が大探檢隊を派遣

【東京一日發同盟】日本學術振興會では肥料資源開發に付き豫ねて協議を進めてゐたが、此程同會學術部の第五及び第六常置委員會を合體して肥料資源特別委員會を新設し愈よこの問題の解決に積極的に乘出すこととなつた、この具體策としては東大名譽教授麻生慶次郎氏が委員長となり同會の學者連二十數名を総動員して先づ肥料資源探檢隊を編成して内地は勿論朝鮮、臺灣、南洋群島、滿洲、北支、南支方面等まで出かけ加里、燐礦を含有する礦物岩石を限なく探りその生分性質を分析しまた窒素肥料の新しい資源の發見に努める筈で經費等の關係から實現はこの秋になる模樣である

中央市場總會
配當八分据置

台北中央市場株式會社は四月二十日午前十時市内□町の□社で第二十回定時總會を開催、社長木村泰治氏、陰山專務、佐藤取締役及び其他重役株主等出席、木村社長議長席に着き昨年十月より本年三月に至る半期の營業報告あり滿場一致次の利益金處分案（配當年八分据置）を可決、監査役陳天來、村崎長昶、後宮信太郎の三氏任期滿了改選の結果全員重任と決定散會した（單位円）

當期純益金	一四、六五五
前期繰越金	八、八八八
合計	二三、五四三
内	
法定積立金	一、〇〇〇
別途積立金	三、〇〇〇
職員退職準備金	三、〇〇〇
役員賞與金	一、四〇〇
配當金（年八分）	六、四〇〇
後期繰越金	八、七四三

高雄停滯糖の船先と善後策
終了工場は積止め

【高雄電話】高雄港在庫砂糖は四月末の船繰不十分に起因して益々多くなり專用倉庫超滿腹の爲め米倉庫をも占領して了ひ三十日夕刻現在では九十万担を突破して九十一万八千二百三十五担に達し台灣糖業史上未曾有の停滯記録を示すに至つた、この上昨今の到着は日に向十万担内外を數へて居り事態急迫を睨めて船關係者一日午後三時より三井物産高雄支店に集り緊急協議を凝す處あつたが、今の處九月までに辰馬汽船は二艘で約十四万担、近郵が二艘で二十万担、三井は一艘で二十四万担、商船がバナナ積取餘剩スペースを利用して六、七万担合計六十五万担の配船見込の外、支那行十五万担の配船見込みし

臺北州下信組貯金
二千六百十萬九千圓

昭和十三年末臺北州下信用組合貯金現在高は二千六百十万九千一百六十五円即ち

市部	一七、四八八、九二三
郡部	八、六二〇、二四二

でそのうち譯は

臺北市	一五、四八〇、四四〇
基隆市	一、九八八、五二三
七星郡	一、三二五、七九
淡水郡	七五五、九〇七
基隆郡	九六八、七一五
宜蘭郡	九八〇、〇四四
羅東郡	九九三、八〇〇
蘇澳郡	一四四、六〇七
文山郡	六三三、二七
海山郡	三、一〇五、八四〇
新莊郡	八三七、三二三

毎月末の現在高は

四月	二〇、〇六五、四八一
五月	二〇、四四四、一六九
六月	二〇、六〇二、七七七
七月	二二、〇五三、五三三
八月	二二、二二七、六六八
九月	二三、八六四、九八八
十月	二三、六三三、五五五
十一月	二四、七五五、五四四
十二月	二六、一〇九、一六五

で國民貯蓄獎勵實施後の顯著なる増加が注目に値する、貯蓄組合數も五月にはじめて三つ出來てから六、七、八、九の四ヶ月間に急増し、年末現在では八百七十八、組合員數十三万六千九百九十八人に達した

恒春工場終了

臺灣製糖恒春製糖所は三十日午前零時二十分今期壓搾を終了、原料壓搾高一億五百七十一万四千九百斤にして壓搾開始當時の豫想に比し一千二百七十一万四千九百斤の増加である

臺灣畜産會の十四年度豫算内容
第二回總會にて説明

去る二十七日の台灣畜産會第二回通常總會に於て一番ケ瀬理事より説明する昭和十四年度台灣畜産會豫算の内容大要左の通りである

昭和十四年度台灣畜産會一般收支豫算並に馬事業收支豫算に就いては本年一月十一日各州廳畜産係長會議の答案を得て假豫算の打合會を開催し内定して居るが大略を申述べると次の通りである、一般收入の總額は一四四、五六六円であつて前年度に比し六四、二五五円の増加となつてゐる、尤も前年度は年度半途（九月一日）創立した爲め其の額も少なくそれが爲め増加の額が大きく見えるのである、而して收入額の大部分は會員で其他は五千円足らずである、事業の大體は前年度よりの踏襲であるがこの内新設科目は事業費第一項共進會技術員會に於ける豚剰皮鞣技會費之は昨年以來用皮革資源として豚皮を取扱ふこととなつた、本島に於ける豚皮の生産量は相當大なるものがあり之が取扱技術の助長は直に價格にも影響する次第であるから本鞣技會を開いて斯道の奬勵に資することとした、同第二項調査費に於ける肉豚經濟調査費は本島畜産の大宗たる肉豚及茶菁化豚の飼養經濟を調査し之を基礎として經濟的飼養管理の範を示し農家經濟の一助とする爲め計上した、第四項の試驗研究費に於ける馬の耐熱試驗及馬種試驗費、馬耐熱試驗は前年度事業に引續き本島に於ける適飼料を試驗するものである、又馬耕農具改良試驗は馬畜事業の進捗と關聯し本島農業に適する農具を製造するため之が試作費に充てるものである、第五項模範牧野設置費は林野利用の模範を示し急峻なる山岳を多數に有する本島に於て牧野の利用範圍を擴大せんとするものである、第六項獸醫技工養成費は本島には技術堪能なる「ノルマン」の方は未だないので此の耐熱試驗をなすものである

……濱家畜對米輸出の奬勵をなし島産豚の販路擴張に資せんとするものである、次に牛疫侵入防止記念塔の件であるが領臺以來本島畜産界の一大脅威であつた牛疫も當局の豫防制遏により今や完全に絶滅したのでこの大事業を記念する爲め初めて本島に牛疫血清製造所を設置した舊市の製造所跡地に記念塔を建設して其事蹟を永久に記念せんとするものである、次に家馬事業に就いては收入支出共に十一万九千餘円であつて前年度豫算二万七千七十八百円に比し八万一千二百円の増額となつた、支出豫算の増加したる主なる理由は前年度に於て就職した家馬の買入に引き續き之に要する資金と良馬の生産を安定せしめる爲め所要の畜産事業を增殖し……自己の意思を達成することとしたのによるものである

海南建物公司
臺拓が現地に設置

【海口にて濱中本社特派員發】臺拓公司ではさきに海南島自動車公司を設け海口を中心とする自動車營業を開始したが、今回さらに海南建物公司を設けて建築業務の方面に乘り出した、海南島を開發し民化し海南島を開發せしめる爲に居民の見たり前になるものは何らかといつても我が日本でなくてはならない、日本と提携すべしとの海南の人々は急に熱を帶び、日本人の來島は……海南島の地位は必至の勢となつて現地人の住宅と共に海南建物公司の活動は近く……

日通の支店出張所長會議

日本通運臺灣支社では去一月以來中支方面出張中の支社長安藤上理東か内地を經て去二十八日歸臺したのを機とし本月七、八兩日市内明石町の鐵道會館にて全島支店出張所長會議を開催し支店出張所長五十四名の外に内地から本社營業部次長吉村武兵衞、神戸支店長西川泰夫、下關支店長上原五郎氏等が參列、臺北の支配人を合せて七十四、五名に上る筈である、因に安藤支社長は右會議の後十八日高雄出帆の船で本社の會議に出席する上、日通の總會に列席の爲め二十八日臺北丸にて再度上京する由

鮮銀 發行限度擴張

【東京一日發同盟】朝鮮銀行は一日午前十一時より東京支店に臨時株主總會を開催し今回の同銀行券保證發行限度の臨時擴張（從來の一億円を一億八千万円に、六千万円だけ增額）に伴ふ定款變更の件を附議可決した

運送業者の合同促進委員會
斡旋の方針を決定

小運送業法の實施に依り、全島運送業者の合同機運が漸く濃厚となつて來た折から、更にそれを强調せんとして臺灣運輸組合では三澤、田丸、外山、張、高田、宮田、徐、王、黑木、中村の諸氏を委員とする合同促進委員會を結成し、去る四月二十七日その第一回委員會を開催した、臺灣上全線各驛の小運送業者合同のため近く斡旋を開始する筈を申し合せたが、全線の驛數は百二十六を算し交通運輸では大たいに於て一驛一業者、小驛は一運送店一、大驛は五大運送店の他に一店又は二店の方針を有してゐるから前記委員會もその方針に從つて合同を斡旋するものとみられる

玉井工場終了

昭和製糖玉井工場は三十日午前十一時四十五分今期製糖を終了、產糖高一十六万五百四十九擔八十七步留一割二分九厘五毛にして之を製糖開始當時の産糖豫想に比すれば一万七千九百六十八擔二千斤減步留は六厘五毛減である

臺灣清飲組合
創立記念祝賀會

本島に於けるサイダー、ノービール製造販賣統制機關たる臺灣清涼飲料水統制組合の創立一周年記念祝賀會は一日夜臺北市蓬萊閣に於て關係官民多數を招待して開催された

皮革配給統制機關
臺灣皮革販賣會社
來る十日臺北で創立

全島の皮革商二十三名と關係者三名計二十六名を以て島内の皮革配給統制機關たる臺灣皮革販賣株式會社を創立すべく昨年來準備中であつたが資本金十二万円（二千四百株）は前記册六名によつて引受けられ去る四月二十四日迄に全額拂込を了したので來る十日午後四時より臺北市公會堂に於て創立總會を開催することとなつた、この會社は總督府の指導により本島の一手製革業者たる臺灣皮革興業の製品を島内に配給統制するもので其の額は年五十万円乃至七十万円と見られる、而して將來は移入皮革の配給統制へも乘出す方針である

臺銀臨時總會

台灣銀行に於ては既報の如く五月一日東京支店に於て臨時株主總會を開催左記事項を附議可決散會した

臺灣銀行券保證發行限度の擴張に付定款變更の件

定款第四十七條の次に左記を新設す

第四十七條の二

第四十六條中五千万円とあるは昭和十四年法律第五十九號に依り當分の内之を八千万円とす

ゼニスパイプ松山工場
五月十日頃竣工

臺灣ゼニスパイプ株式會社は四月二十八日午前十一時市内北門町の臺灣土地建物會社の樓上にて第一回定時總會を開催、社長木村泰治氏議長席に着き昨年九月二十六日創立（十月二十九日登記）より本年三月末に至る六ケ月餘に亘る決算並に事業報告（建設資勘定七万三千餘円、損失二千五百餘円）を報告し出席株主一同之を承認した、尚同社の工場は松山字興雅即ち錫口に於て居り十日頃には右の外國製機械の到着を見て川崎、商船より各一艘都合三隻合計三十五万五千担積取る見込みでこれにて何うやら難關を切り拔けるものと見られるが万全を期する爲め到着を出來る丈け制限して壓搾終了工場の分を積止め未終工場の貨物を運ぶ豫定である

建物會社總會
配當五分据置 重役二名新任

臺灣土地建物株式會社は四月二十日後一時市内北門町の同社で第五十四回定時總會を開催、木村社長議長席に着き、昨年十月より本年三月に至る半期の營業報告あり滿場一致、利益金處分案（配當年五分据置）其他原案通り可決、新に取締役に顏欽賢氏、監査役に邱松二郎氏選任され一時三十分散會した、利益金處分は次の通りである（單位円）

當期利益金	七七、七三六
諸積立金	三一、七一九
差引純益金	四六、〇一七
前期繰越金	五六、八五五
合計	一〇二、一〇二

道工場の東隣に二千坪の敷地を得て昨年十一月より工事に着手し建物だけは既に出來上り機械備付も一部分業者の爲め多少遲れてゐるが、五月十日迄に完成し運轉を開始し得る見込である、因に事務所は建物會社内に置かれてゐる

伊藤萬商店披露

伊藤萬商店臺北出張所開設披露は一日夜臺北鐵道ホテルに於て關係者多數を招き催された

内外商況欄（一日）

臺北中央市場總會（續）

……圓滑としたわけである

後期繰越金	五六、七〇二

……それ事業は資材の入手困難となり當期は戰時體制下の統制强化に遭ひ、一面島内經濟力の充實は土地の需要を旺盛ならしめ同社の所有地の割賦販賣に拍車を掛けたが、今後の情勢は依然として樂觀を許されぬ……

【京市中コール】【一日本社特電】

	安値	高値	標準
翌日物	〇.四〇	〇.四〇	〇.四〇
月越物	〇.六〇	〇.六〇	〇.六〇

日銀帳尻（單位千円）【一日本社特電】

發行高	[illegible]
正貨準備	[illegible]
預金	[illegible]
貸出	[illegible]

米期
減節第一日の新甫は殆ど保合

堂島米況前場

【大阪一日發同盟】減節と前場後限に至り初節の新甫七月限は二十六円六十八錢と三十方上値に發會しア卜刺戟材料乏しく結局六十八錢と保合裡に引けた

堂島米況後場

【大阪一日發同盟】後場は前場の高値先限は三十六円八十八錢と變つて結局七十錢と引けた、アト小配合ひ一般に新材料待ち姿である

各地期米跡氣配

大阪	六九錢 七一錢
東京	六二錢
神戸	六二錢 四錢

堂島兩建控除俵合

當限 一〇、〇〇〇石 賣方 植英 以下九店

中限 一六、五〇〇石 賣方 村岡 以下十店

先限 二八〇〇〇石 買方 田中龍 以下八店

本日出來高 九、〇〇〇石

堂島雜觀

【大阪一日發本社特電】前月は毛製品の例の買上げの思ひ惑だけの強氣で今日は先月始めは一日騰で來たが今月は新甫發會も外から不向で保合を主に漸く稀少し、三十錢と引けても先限不氣の以前は……

米界餘聞

【大阪一日發本社特電】二十八日日本米穀會社設立委員會が決定たが委員長は配給統制會社……

株式
刺戟材料なく氣迷 新甫發會は無活氣

兜町後場況

【東京一日發同盟】新甫發會に拘らず出來高も少なく前場況の……

[illegible]

大阪短期前場

[illegible]

東京短期前場

[illegible]

東京長期前場

[illegible]

東京短期後場

[illegible]

東京長期後場

[illegible]

東短日歩

新東 二錢 五錢

大阪短期後場

[illegible]

砂糖
輸出糖値高に奔騰

【清算】

【大阪一日發本社特電】輸出糖値高に新甫十月限も……

大阪砂糖清算後場

[illegible]

大阪正米標準値（一日本社特電）

内地中米	三六、一〇	朝鮮中米	三六、五〇
蓬萊米	三三、〇〇	在來種	三三、一〇

神戸期米後場

[illegible]

東京期米後場

[illegible]

大阪期米後場

[illegible]

島内商況
臺灣正米市後場

[illegible]

臺米現物相場

[illegible]

肥料

大阪砂糖現物（一日本社特電）

[illegible]

神戸豆粕後場

[illegible]

神戸穀肥相場

[illegible]

大連特產前場

[illegible]

下關麥粉相場

[illegible]

絲況

大阪棉花後場

[illegible]

橫濱生絲後場

[illegible]

大連特產荷動高

	出廻	在荷
大豆	八、三五車	一〇九、二七車
豆粕	一八車	一〇六万九千枚
油房生產高	八万二千枚	天候晴

大連特產出來高

	定期	現物
大豆	五〇〇車	一〇〇車
豆粕	二〇万枚	二万枚

大阪重要商品（一日本社特電）

神戸ゴム現物	六〇二厘	
スフ人交印現物	不明	
モスB一現物	二六五厘	
人絹平地	一五一厘	
人絹帝人C	九二〇〇錢	
綿紡糸三錢	五三〇〇〇錢	
ネル九〇生地	不明	
麥粉新現物	一二四〇〇錢	
鉛粕來物	一二五〇〇錢	
電氣銅現（水曜會）	一〇七〇〇〇錢	
鋼板一分	三六七〇四〇〇錢	
鉄鋼兼二浦	九〇〇〇〇錢	
平板	一四五〇〇錢	
浪板亞鉛引	一四四〇〇錢	
揮發油	七〇四〇〇錢	
木材米松大角	一四一七〇錢	
曹達灰（内國）	二一四五〇錢	
毛糸ZC	三四一七〇錢	
北海小豆新三	一五四二〇錢	

大阪長期後場

[illegible]

大阪株式短期取組（一日本社特電）

[illegible]

《北濱展望》

【大阪一日發同盟】ヒトラー獨總統の演説も歐洲の政情を急變化せしめる程のものでなく刺戟材料とはならなかつた根強い手控休み明の今日は新東百二十五圓台にて低かに三十錢幅の動きで五円五十錢の寄、引同値と膠着狀態にて雜株の物色買に一縷の望みを繋いでゐる向もあるが全般の人氣を引立てる程のものもなく局面展開未だしの觀があつた

財界 株界

【東京一日發本社特電】ヒトラー総統が歷史的大演説をやると云ふので市場では大きな期待をかけたが蓋をあけて見ると案外期待した程ではなかつたので新甫發會の市況は頗る平凡に終はつた▲ヒ総統の演説の内容如何によつては國際情勢の轉變も豫想される所から可成り期待外れとなつたのであるがこれに繋いでゐる……▲郵船株は西勒が盛んに買つてゐると地場の味付買でこの株ばかりは天井知らずの觀を呈してゐる市場人氣の好い時だと直にこれが新東株にも波及するのだが一向にそれらしいものもなく新東だけは置いてきぼりの形である▲物資の缺乏から物價は勵すると騰落の姿勢を示すが政府はこれを抑へ様と低物價政策の遂行に大童だ、所で物價政策は徹底強化されたら今後どんな株を買つたらいいかが問題である、これに就て山一の石川君『ストックがなくなつても輸入は出來ないのであるから結局は内地の生產に待つ他ないから、今後戰爭が長引き物資が窮乏しして來ても非常資材や生產資材など確保されねばならぬのであるから資源株や時局株が矢張り投資の對象となるだらう』と云つてゐた▲一般大衆の證券熱は近頃なかなか旺んなもので彼の目覺の目で恰好な株の買漁りに夢中でこの風潮に便乘してかなり如何がはしいボロ株も躍起してゐる、事情に疎い所から甘い餌に釣られてこんなのを掴まされたらそれこそ百年目で子の代まで祟る事請合ひである、同じボロ株にも色々あるからその邊の事情をよく研究してかかるべきだ▲東株では監て商工當局に二十餘銘柄の長期上場を申請をなしてゐたがそのうち古河、日本、日本精工等新、新越新一新、大同製鋼株の五銘柄が認可されたので來る五日から取引を開始することになつた、何新規入替株の認可は二月頃の豫定である、東株の長期清算取引がバッタリ衰微になり銘柄の入替をやつたり新規上場を申請したりして何とか挽回しようと頭を悩ましてゐるがこの苦心が報はれるかどうか疑問である

●臺灣地方法院登記公告
商業登記公告 臺灣殖產株式會社（略）……昭和拾四年四月貳拾八日登記 臺北地方法院登記所

工事入札公告
一、臺北帝國大學醫學部衞生學教室修繕模様替及増築工事 五月拾五日午前拾壹時競爭入札執行、詳細ハ五月貳日府報參照
總督官房會計課

第貳拾回決算公告
昭和拾四年參月參拾壹日現在
貸借對照表

資産之部	金額	負債之部	金額
未拂込株金	二五〇、〇〇〇・〇〇	株金	四〇〇、〇〇〇・〇〇
什器	[illegible]	法定積立金	[illegible]
建物	[illegible]	別途積立金	[illegible]
荷受組合買收費	[illegible]	職員退職手當準備金	[illegible]
製氷機械設備費	[illegible]	社員義務預金	[illegible]
製氷冷藏設備費	[illegible]	鮮魚仲買人保證金	[illegible]
市役所保證金	[illegible]	青果部仲買人保證金	[illegible]
有價證券	[illegible]	買氷保證金	[illegible]
受託證券	[illegible]	假受金	[illegible]
鮮魚部仲買人勘定	[illegible]	未拂魚代	[illegible]
青果部仲買人勘定	[illegible]	未拂青果代	[illegible]
假拂金	[illegible]	未拂配當金	[illegible]
立替諸掛	[illegible]	利益金	[illegible]
銀行預金	[illegible]	前期繰越金	[illegible]
現金	[illegible]		
合計	[illegible]	合計	[illegible]

右之通リ候也
昭和拾四年五月壹日
臺北市壽町五丁目五番地
臺北中央市場株式會社

國産 駿河屋 煉羊羹 代理店 越智商店 和歌山 駿河屋製

大阪商船 臺灣出帆 ●基隆出帆 △印船客お斷り
門司神戸行 高千穗丸 五月四日 ……
長崎上海行 ……
香港行 ……
天津行 長沙丸 ……
沖繩行 ……
比律賓行 めきしこ丸 ……
西貢盤谷行 盤谷丸 ……
（南洋航路）タワオ爪哇行 サマラン丸 ……
◎高雄出帆 馬公行 岡山丸 毎奇數日 ……
東京直行 △いくしま丸 ……
其他臨時便多數アリ 臺北電話五八五〇

近海郵船 基隆出帆
門司神戸行 大和丸 五月二日 前十一時
富士丸 五月六日 後二時
◎上海、内地行 榛名丸 五月九日
◎香港、歐洲行 白山丸 五月卅一日

辰馬汽船出帆
桃藏丸 五月三日 入港

大連汽船出帆 基隆
大連直行 山西丸 五月六日 午後五時
丸一組 臺北電話……

小兒科 信生堂醫院 末廣町二丁目三 電話五五五六番 （病室完備入院隨時） 森口果子
眼科 入院隨意 牟田口醫院 京町一丁目郵便局前 電話七六七番 病室完備 醫學博士 牟田口義隆
皮膚科 花柳病科 泌尿器科 三船丸醫院 表町二丁目二一番地（室通り） （入院應需） 電話四八五五番
皮膚科 泌尿科 性病科 千本醫院 京町一丁五二（郵便局通） 電話六六六番 （病室完備） 醫學博士 千本信次
外科 肛門病科 X線科 菅野醫院 本町三丁目（室通り） 電話五五六番 （病室完備） 醫學博士 菅野尚夫
外科 皮膚科 泌尿器科 X線科 一番ヶ瀬醫院 本町二丁目五番地 電話二一七八九番
耳鼻科 咽喉科 天野醫院 榮町一丁目八番地 電話四四四〇番
内科 小兒科 天野醫院 榮町台銀前 電話三三五三・七六六〇番 （入院隨時） 醫學博士 天野一男
外科 肛門病科 菅沼醫院 本町二丁目一番地 （入院應需） 電話二九五四番
産科 婦人科 鶴田醫院 京町三丁目（室通り） （入院隨意） 電話四一九七番
眼科 塚原眼科醫院 表町二ノ八 電話四三四三番 鉄道ホテル前 （入院隨意） 醫學博士 塚原義英
小兒科 松山醫院 榮町一丁目八（新公園前） 電話四五四〇番
小兒科 武藤醫院 表町一丁目三（中央郵便局） （入院隨意） 電話四八五九番
産科 婦人科 福田醫院 大和町（帝警橋） 電話六九五四番 （病室完備） 醫學博士 福田義雄
耳鼻科 咽喉科 藏田醫院 京町二丁目（春日通リ） 電話五三七・五八三番 （病室完備） 醫學博士 藏田帕人
内科 秋山内科醫院 京町二丁目 電話五九九八番 （入院室完備） 秋山爲夫
齒科 青木齒科醫院 榮町三丁目台銀裏通（派出所前） 電話八六七九五番

天文台開設
記念特輯

夜空の豪華版 星座ロマンス

野尻抱影

台湾の空は極めて星に惠まれてゐる。もし、それを内地の空と大して変りのないものと思つてゐる人があるなら、常夏の樂土に住む『幸福』を逸してゐることになる。

それは、單に、南方の天の川や星が絢爛たるばかりではない、内地では全然望めない星座が幾つか出没して、夜空の豪華版を繰りひろげてゐるからである。

星座の数は全天で八十八ある。これは謂はば地上の国分けに當るものだが、天上の區劃は、そこの主な星を結んで出來る物の形――人間、動物、器物などの形に擬り、そして命名もされてゐる。且つ、それには様々の神話傳説が伴なつて、星空をさながら神話繪巻に化してゐる。その一例として、台湾でも今が最も見頃の南天のオリオン星座と其の附近の星を語つてみよう。

★星が綴る天上の獵夫

オリオンはギリシヤ神話に出る獵師の名で、これが星座に名づけられたのも、ここの部分の星々を線で結ぶと、巨大な人間の姿を現出するからである。数ある星座の中では傑作の方だが、しかし、他の星座と同様、元來が原始的な眼と心とで創作したものなので、此の巨人を星の間に發見するのには多少の童心が要る。

まづ、日本でいふ三つ星が帯で英國でも之を『帯』と呼んでゐる。そして、これを囲んで四辺形を描く大小四つの星が左右の肩と足とになり、兩肩の間に小さい星が集まつてゐるのが頭になる。それから、肩の右の方にカーヴを描いてゐる星の列が、獵夫の持つ獅子の皮の楯を示し同じく左上に点在する星の列が、振り上げてゐる棍棒を示す。また、三つ星の右下に、斜に連なる小さい三つの星――日本でいふ小三つ星を、帯から吊つた短劍と見るのである。

かうして三つ星が東天に縦になつてゐる間は、オリオンは横に寝てゐる姿だが、時刻が移りこれが南の空に高くなるにつれて三つ星は横一文字になり、オリオンは次第に起き上がつて來て、やがて屹乎に大股を踏みはだけた雄々たる姿になるのである。

神話では、オリオンは海の神ポセイドンの子で『いとも美しく、いとも丈高き獵夫』とホーマーも歌つてゐる。月と狩獵の女神アルテーミスに愛されて結婚する迄になつたのを、女神の兄アポローンが快く思はないで、或る日オリオンが海から首だけ現して歩いてゐた時に、金色の光を浴びせて迷彩して置き、女神に『あの光つてゐる岩が射てるか』と言つた。女神は誑かれるとも知らず、矢を射つて放すと、あやまたず命中して、やがてオリオンの屍は海岸に打ち上げられた。女神はひどく悲しんで、大神に乞ひ、オリオンを星座に加へて、自分が毎月白銀の車を空に走らせて行く時に、見えるやうにした。かういふ物語である。

★高砂族に傳はる傳説

しかし、ここの星々を結んで巨人の姿を空想したのは、決してギリシヤ人のみではない。彼等の見方にしても溯を正すと、更に古代のバビロンから傳はつたもので、その國ではこれを第一代の王メロダックと呼んでゐた。それがギリシヤに入つて、神話のオリオンに変つたのである。その他にも、此の空の巨人を、神、英雄、王者等に見てゐた民族は方々にあつた。

ここに興味のあるのは、吾が高砂族の傳説でもオリオンを刀を帯びた巨人と見てゐることである。私は嘗て吉村昌久氏が書かれた『傳説に現れた高砂族風物誌』から之れを知つた。

過まつて父を殺した兄弟が、首狩をして漸く母の怒りをやはらげさて首祭をやる時刻を相談したところが、兄は日没にやらうと言ひ弟は未明にしようと言ひ張つた。それで各自思ふ時刻に首祭をやつた。その時から、兄はチマヤウ・カカラワン（宵の明星）となり、弟はサバタン・バヤ・バブイ（暁の明星）となつた。――

これが花蓮港廳下に居住するアミ族の傳説だが、他の部落では兄弟の一人はそのまま天に昇つて刀を帯びた巨人となつて、今でも星の間に輝いてゐると傳へてゐる相である。恐らくこれは、前の宵の明星、暁の明星傳説とは獨立した別の傳説があつたのが、後に混淆したのであらうが、いづれにせよこれが日本領土内に存在してゐることは愉快である。もちろん純粋な日本的のものでは無く、南洋系統の色が濃い。しかし、ミクロネシヤやインドネシヤの神話傳説にはオリオンに就いても宵の明星についてもまだ類似のものを見出してゐない。

★オリオンの大犬・小犬

さてオリオンは、何物に向つて獅子の皮を楯とし、棍棒を揮つてゐるのだらう。それは、三つ星を結んで西へ延ばして行くと、六つほどの星がV字形に連なつてゐるのを見出す。之をギリシヤでは昔から牛の頭と見、今の天文でも牡牛星座と呼んでゐる。オリオンが睨つてゐるのは、即ち此の牛である。

日本内地ではこの星團を釣鐘星と呼んでゐる地方が相當にある。しかし、台湾では、ウマノツラ（馬の面）と呼んでゐるし、牛の頭に見てゐる民族は世界のあちこちにあるので、私はいつか台湾の傳説にもこれが見出されはしまいか、と思つてゐる。

次にオリオンは大犬と小犬――二匹の獵犬をつれてゐる。大犬は、三つ星を結ぶ線を下の方へ引きのばすと、自然に發見される。大きな青い星のきらめく星座がそれである。此の星は日本で青星、支那で狼星、西洋でシリウスと呼ぶ有名な星である。オリオン星座にも青い星が多いがシリウスは大きい上にそのきらめきは、實に性急で、寧ろ無氣味にさへ見えるだらう。

此のシリウスに對して、その左上に、やや小さい青い星の輝いてゐるのが、小犬座である。大犬の方はそこの星をつなぐと、朧氣ながら犬の姿を現はすのだが、小犬は、大犬から自然に聯想して設けられた星座で、星の数も二つしかない。なほオリオンの足もとには小さい兎星座がまつはつてゐる。

かうして、幾つかの隣接した星座を、一連の神話で結んだ例は、他にも幾つか見出されて、私たちは昔の人たちの奔放な想像力に驚歎させられるのである。

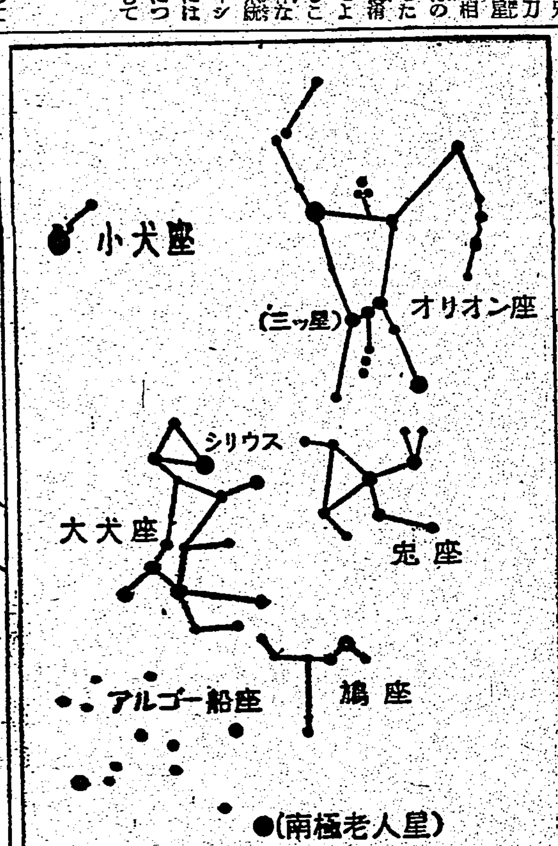

オリオン・大犬・小犬・兎座の星を結んで巨人・犬・兎の姿が出來る

★壽老人の精

大犬座にちなんで、台湾の同胞にぜひ見ていただきたいのは、支那でいふ南極老人星である。

まづ、シリウスの下方を見ると三つの星が鉾かな直角三角形を描いてゐる。この角を二等分した直線をずつと下へ延ばして行くと、やがてこれより稍右へはづれた処に、シリウスに次ぐほどの大きな青白い星が輝いてゐる。星座ではアルゴー船座といふ、船の形の巨大な星座に屬する星であるがこれが支那で壽老人の精と見た南極老人星である。

此の星は台北辺では高々と仰がれるのだが、内地も東京辺となると、二月頃の地平に低く、靄の中にドンヨリと、赤ちやけて見える。それも、よほど地の利が好い上によく晴れた霜夜などで無ければ、容易には見る僥倖に惠まれない。支那でも長安の緯度ではやはりさうだつたので、たまに老人星が見えるのを天下泰平の兆として喜んだ。日本にも此の信仰が傳はつて、古く宮中陰陽寮の星祭には、老人星祭といふのがあつた。又『老人星見る』といふ文字は歴朝の年代記の中に散見する。

面白いのは、支那の事物紀原といふ本の記事である。宋の仁宗の嘉祐八年十一月、都に容貌古怪な道人がいづくからともなく現れてむやみと酒を飲む、而も酔ふことがなかつた。仁宗が宮中に召して酒一石を賜ふと、忽ちに飲んで七斗に及んだ。その翌日、天文博士が、奏して曰く『壽星帝座（星）に臨む』同時に道人の姿は消えてしまつた。その姿を寫したのが今行はれてゐる壽老人である。

かういふ話である。これに就いて、数年前の正月、上海の樂天地に、百何歳かの老人を南極老人と名づけ見世物に出して、並んで寫眞をとると長生きすると言つて客を寄せてゐたと聞いた事がある。いかにも支那らしい、のんびりした話である。この南極老人も台湾では易々と仰げるわけである。

★憧れの南の星

今度の事変で、ソ満国境の守備に就いてゐる天文ファンのK一等兵が数日前にこんな手紙を送つてよこした。――

火野葦平氏の『麦と兵隊』を読んでゐたら、銀河が白く光つて、星が澤山出てゐたと書いてありましたが、口惜しかつたですね。あの季節だと、オリオンが高く天頂に輝いてゐます。そしてカノープス（南極老人星）は、むろん見えてゐる。マゼラン雲は地平にすれすれに出てゐて、暁と共に南十字星が見えてゐなかつたでせうか?そんな事を考へると、南支へ行つてゐる戦友たちに星座の知識を持たせて置きたかつたと思ひます。

これは私も同感だつた。特に北斗七星が地平下に沈むことのない高い緯度で、晒かけて廻る星空を眺めてゐるKには、南支の星への憧がれに堪へられぬものがあつたのだらう。

同時に、此憧れは内地の天文ファンがいつも台湾の星空へ馳せてゐる心でもある。南支で見える星座はもちろん台湾の、大部分で見える。こちらでは望み得ないケンタウルスの二星、それが知るべとなる南極十字星、妖しい光の塊り大マゼラン雲、小マゼラン雲、そして燦びやかな銀河の帯と、その面の黒い洞穴『石炭袋』など、それらを事もなげに季節々々に仰いでゐられる同胞は羨まれていい。

尤もかういふ天の南極附近の星座は後代に設けられたものが多くオリオンで語つたやうな神話は乏しいが、その代り南洋民族にはいろいろの傳説が採集されてゐる。我が台湾土人の間からも必ず發見されるものがあるだらうと信じてゐる。

今度、台北に四インチ望遠鏡を備へた天文台が設置されて民衆の眼と心とを更に星空に導くこととなつたと言ふ。天文ファンの一人として洵に慶賀に堪へない。

科學小話

英国の化学者ヒュー・ニコルの近著によれば思ひのままに植物の根を、どこからでも成長させることが出來る。茎からでも、枝からでも――フエニール醋酸又はインドール醋酸を千倍乃至十万倍の水溶液にして切り取つた枝を漬けておき、十二時間、廿四時間、三十六時間又は七十二時間後に取出せば立派な根を生やすことが出來る時間は植物によつて異るが十二の倍数になつてゐるのが面白い

×　×

アラスカのユーコン河附近に住むテナ・インデヤンは時間について漠然たる觀念しか持たず晝と夜を區別するほかは、週、月、年といふやうな分類をしない。食事も三食でなく、朝と夕だけで、最近キリスト教の感化から、日曜だけ覺えるやうになつた。月曜は日曜のあくる日、土曜は前日とおぼえ金曜は『何もたべない日』としてゐる

☆天文教育☆

倉敷天文臺主事　水野千里

はしがき　私が台湾の各位に紹介されたのは、去る大正十五年八月十九日台湾日日新報社紙上『無絃琴』によつてである。水野千里と云ふ人から本紙へ長文の寄稿があつた。同氏は天文同好會（後東亜天文協會と改名）岡山支部の幹事で小閑を得て、本島の天界を觀測すべく來臺したのである。同氏の寄稿は新高山の絶頂へ官營になる大天文臺を新設すると共に南北の二箇所に私設天文臺を特設せよと主張したものである。天文臺建設の三要素としては、地盤が堅固で、展望が十分で、空氣の動揺が甚しくない、且つ乾燥せる事と云ふので、新高山は此の三要素を完全に備へて居るといふのである。新高山上に大天文臺を新設し高空觀測を遂行せよとは、早くから唱導されたところで今茲に同志を得た事は心強い右論文は八月二十日から二十六日迄五回に亙り掲載された。

第二回目の渡台は、昭和十一年四月であつた。これは長女が台湾総督府営林課勤務の林学士吉田三八郎氏と十二日に台湾神社の神前で結婚式を挙行するので、これに列席し、引続いて、台北、新竹、台中、嘉義、台南、高雄の各地で天文講演を試みる為めであつた。其の間『台日』へは『美しき夜空を仰ぎ天上の花を見よ、たまには蝸牛角上の事を忘れて』の一文を投稿し其の後長女は二兒を挙げ三女は昨年四月から台北一高女の教壇に現はれ、本年一月二十一日神戸出帆の高千穂丸で五女が渡台した。台湾と私とは切つても切れぬ縁が結ばれて居る。此の際一大快報に接した。それは台日創立四十年を記念する為めに台北に天文台が新設され、十餘年前の私の主張の一端が實現された喜びである。この記念を祝福する微衷を表はすのに筆を執つたのが本文である。

一、天文教育　元東大教授山本一清博士曰く、天文教育は幼稚園時代もつと早くから家庭に於て始めよと、天文といへば六ケ敷くて普通人には手がつけられない。聞いても判らない學問であると誤解されて居るのは洵に遺憾である。世間に食はず嫌ひといふことがある。うまいものも食はずにいやいやといふ人がある。

昭和八年別府市教育會の主催、臺灣日日新聞社別府販賣店の後援で同市公會堂で『天文と人生』と題して一場の講演を試みる事になつた時に、我が記者が市民に勧誘方を懇談したところ、多くの人々は天文の話は聞いても判らないといはれるので、記者がやさしく、興味本位に興味たつぷりに、實際の星を指點しつつ講師は話されるのであると勧めても、餘の話なら聞くが天文は駄目々々と断られたといふエピソードがある。然し當日は五、六十名の來聽者があつたので記者は思つて居たより多かつたといつて居た。

幼年者には繪入り星圖を提示して、知らず識らずの間に星に親しましめ、或は星に關するお伽話をまかせ、或は星のローマンスを話し、適當の時には夜間仰いで星を眺めさせ、月下に唱歌をとなへながら踊らす如きはよい方法である。

野蠻人が月下に乱舞するのも天文に入るの門である。大正十五年の夏、台中の山奥の蕃人が、暁にオリオン星座の翠星が現れるとて、星辰を見て騒いだのも、天に關心を以て居るからである。尋一国一番星のところで、一年生の兒童に一番星の名前を聞かれた教師が即答出來ずに、教師たるの權威を失墜した例がある。質問する兒童は將來大に有望なものである。それに満足する回答をなすことは、教師父兄姉年長者の務めである

約二十年前、國語讀本尋五年用に『星の話』の一課が載せられ、其の後改訂の讀本にはお正月、お月様、三日月、月の世界、五月の太陽、僕の望遠鏡等漸次教材に天文の事項が増加され、國語、地理、理科、算術の各科に亙り、その教材が数十ケ所に現はれて來るのは實に痛快の事である。

昭和十一年四月南部台湾天文行脚中某中等學校の寄宿舎生徒並びに一般人士の為めに、夜間澄み亙りたる天空を仰ぎ、燦然として群がる星を指呼しつつ天上の花――星を讃美した一夜があつた。この夜は教育的に講演を進めることに苦心した。北斗七星はどの星と星とがそれか、北極星は?北斗七星と北極星とを知らない人はなかつたが、尋五國の讀本にある小熊座の七星を圖上では見て居るが、實際天を仰いで確かにどの星であるかを知つて居た人は、曉天の星の如く至つて僅少であつた。その罪は見童よりは寧ろ教授者にあると思ふ。徹底せる教授が施されて居ないからだ。『星の話』一課は修學旅行或は一日の遠足の際に於て教授すべき大切な一課である。如何にも科學的價値文ではない。夜間を利用して、或は月食の際等には有志の見童を招集して天に親しませる好機會である。

前記天文の夕に小熊星座の七星を知らなかつた生徒は小學校に於て字句の解釋に終始した教授を受けて居たからである。教師が宿題として、北斗七星を小熊星座の七星の附近の星の群がりのスケッチを課する如きも、この一課の意味を徹底させる一方法である。

又磁石の針は南北を指すものであることは百も千も承知して居ながら、滿洲に出征した軍人で南北を誤つたものが一人や二人ではない。これは小學校に於ける教授が十分でなかつたからである。磁針を知つて居て正しい南北を決めることが多い。その時は磁針が黒と白色とに色別けされて居ることに氣付いて居ないものが多い。黒色が北を指すか、白色が北を指すかを見當に知らして置かねばならない。この問題は讀者諸君、各位には如何に〳〵……。

二、星圖　地理教授に地圖は缺くべからざるものであると同様天文教授には星圖が必要である。私は某中學校に奉職して居たとき第五學年の地理を担任して居たが、教授する時には東亞天文協會發行の簡易星圖（定價十銭）を生徒各自に持たせて教授し、時々夜間生徒を集め、或は寄宿舎生徒に實際天を仰いで、星圖と星とを見較べて研究させ、望遠鏡を使用して星を覗かせ、土星の環、木星の衛星、水星、金星の盈虧、月の表面、重星、星霧等を觀望させて居つた。肉眼では六等星迄見えるが、中等學校、小學校及び一般家庭用の星圖は四等星迄でよい。進んで研究せんと欲する者は、より詳しい星圖を無論使用すべきである。

天文の入門は最初に星座を知ることである。それには星座早見が入用である。去る明治四十三年三省堂から出版された『星座早見』は三十年後の今日迄も生命がある。されどこの星座早見は内地の悠遠なる如きものであらう否天の中央北緯三十五度を基礎として作られたものであるから、低緯度の台湾や、南洋群島下で使用するには不適當である。台湾では北緯二十五度を基とした星座早見を使用すべきであらう。これ緯度によつて周極星（年中地平線上にある星）出没星を異にするからである。

三、天文臺とプラネタリウム　天文教育には天文台と天文博物館とが必要である。天文学者用の天文台は百万円位を要するが、天文教育用のものは数万円を投ずればよい。所謂望遠鏡では駄目だ。實際に星を覗くべきである。プラネタリウムは我國では大阪と東京とにある。世界で未だ三十ケ所に及んで居ない。これは天文教育に最もよいが、五六十万円を要するものである。台湾にも一つ施設される様切望する。天文博物館は天文に關する圖書、標本等を陳列して、天文台で望遠鏡を覗くと同時に博物館を巡覧して天文知識を得ることは有意義である。そして小、中學生、女學生その他一般の人々に天文知識を普及せしめる事は比較的天界に無頓着な邦人には更に必要なことと信ずるものである。科學の最高峰たる天文學の研究は哲學と相俟つて大切な學問である。最も古くて最も新知識を要する天文學は唯物論のみにとらはれず唯心論を加味して始めて大成する最も高尚な學問であることを高調する所以である。

むすび　英国の教育を受けたものは人格を主とし、獨逸教育は學問の應用に力を入れて居る。この兩者を比較するときは一短一長がある。獨逸の學問がその奥を究めるのみでなく、其應用に努力して居ることは實に感服すべきことであるが、世渡りの最終は人格者でなくてはならない。機械は何処迄も機械である。これを有効に使用するものは人物である。如何によい機械があつてもこれを使用する人を得なかつたならば、寶の持ち腐りとなるものである。明治維新以來貧弱な天文機械のみで世界の天文學界に乗り出しながら相當の驚きを發行したのは全くその人を得て居たからである。今日の我が天文學界は維新前後に較べれば隔世の感ありとはいふものの其の設備万端、歐米に比して未だ遜色がある。歐米に伍して劣らぬ迄の進歩を要するは勿論である。

それには全国一致全力を盡して東亞の一角から世界を指導すべき大々的努力を要するのである。

（昭和十四年一月二十四日、星点多き本島に天文臺の設けられつつ認めた）

建設戰記

上田廣著

最新刊

「黄塵」姉妹篇

寫眞數十葉挿入
装幀 無緣寺心澄

興亞の歷史に燦たり「戰ふ工兵」のすがた!!

感銘深し　杉山平助

上田廣の『建設戰記』は、断然光つてゐる。これは事變以來發表された戰爭文章のうち、私が最も感動をうけたもの\u3000一つである。（中略）三百枚といふふれ出しにウンザリしながら讀み出したのであるが讀んでゐるうちに、私は胸倉をつかまれたやうにグングッとひきずりこまれ、唇を堅く結びながら讀み終つて大きな息を吻とついた。（東京朝日新聞三月廿九日文藝時評より）

樂しく讀める　廣津和郎

私は近頃眼が非常に疲れるので、大概の本を十頁とはなかなか讀みつけられないのであるが、この『建設戰記』は、眼が疲れても途中で止めるのが惜しくて讀み通けた。樂しくて樂しくてなかなか止められないのである。（中略）（都新聞四月廿一日所載）

定價 一円　送料十銭

上田軍曹の『黄塵』は『麦と兵隊』と共に戰爭文學の双璧だ。其後上田氏の屬する工兵隊は朱徳の共産八路軍が執拗に抵抗する山西戰線で比類なき悪戰苦闘を續けてをる。朝に鐵道の復舊工事を終へたかと思ふと共夜はもう破壊されると云ふ狀態だ。そんな事が年百年中だから堪らない。この困難な仕事の寸閑で骨身を削られながら自分等の奮戰記録を書き上げた。全く涙なしでは讀み得ぬ工兵隊の血の記録だ。そして藝術的であり、生命の脅迫は伴はないが、大會戰の花々しさは半歳も一年も默々たる深い華の中の工兵の身の上に連續してをる。全國大衆は一人殘らずこの苦惱の悲痛さを味はつて戴きたい。

東京芝區新橋七丁目
振替東京八四〇二番
改造社

クラブ
カテイ洗粉

① 洗顏に

皮膚から、いきなり美と若さの原素である美容素が吸收され栄養となるのです。ですからクラブカテイ洗粉をお用ひの方ならすぐ判ります。輝くやうな肌色!林檎のやうなかぐはしい血色です。

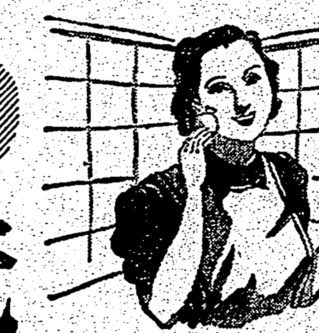

② 洗髪に

普通の洗髪料では髪が赤らむ遺憾があります。この際洗髪はクラブカテイ洗粉に變へてみて下さい何よりフケが出ぬやうになり毛髪の發育を素晴らしく促進します。

南風の歌 (106)

加藤武雄作　富田千秋畫

怒り猪（二）

その時も癸吉はむか〳〵と腹が立つたものである。

日比谷の音樂堂に拳闘の大試合があつた夜だ。公園の入口に近いところで彼の自動車を呼び止めた二人づれの、女を背にした生白い紳士が

「市谷まで、それから駿河台まで引きかへして呉れ」

口迎に命じると

「いいえ、先へ駿河台、それから市谷よ」

女が訂正した。

白いマフラに血色のいい頬をうづめたいやに顎のつんとした見るからに高慢な令嬢風の女が氣にくはなかつた。おことはりだ！とそのまま映り出して了はうと思つたが

「おい！君」と云ひながら扉に手をかけたその男の顔には見覚えがあ

る。さうだ、さうだ、彼奴だ！いつか市ヶ谷の駅で幸ちゃんと一緒に歩いてゐたあの男だ。

「あいやだな」

「もうお歸りになつた？」

「二度と見ようとは思はないです

あの男が女を伴れてゐる。もう一度その女の顔を見直すと女の顔も何処かで見た事がある。さうだ曾て歌舞伎座から市ヶ谷までのせた事がある女——幸子の伯父の家の令嬢に違ひ無かつた。

「市ヶ谷が先だ。それから駿河台まで——一円で宜からう——おい乗つてもいいだらう」

「お乗んなさい」

二人を乗せて映り出した癸吉は二人の會話に耳をすました。

…何を話しやがるか。

「どうもすこし野蛮だな。血だるまになつて叩き合つてゐる——。へと〳〵になつて倒れかけてゐる奴を、これでもかこれでもかとやつつける、野蛮で見てゐられない氣がしますね」

男が云ふ。

「でも、痛快ちや無いこと」

「痛快といふよりは野蛮です。僕

と

「まあ、あんた氣が弱いのね？」と令嬢は——延代は笑つて

「私は、勝つか負けるか徹底的にやるところが好きよ。何だか、見てゐると胸がスッとして來るの」

「さうですかねえ、さう云へば、あんた位の若いお嬢さん達も随分見物に來てゐますね」

「スリルがあつて——とても面白いと、私のお友達なんかみんな拳闘のファンなのよ」

「野蛮だな。どうも——」

「あなたはデリケートでいらつしやるんだわ」

「いや、僕あ、氣が弱いんです」

男の——野蛮の言葉には何か馬鹿にしたやうな調子があつた。

「もう二、三度御覧なさいな。そのうちに、とても面白くなつて來てよ」

「いや、僕あ、もう御免です」

「まあ、意氣地が無いのね、あなた本當に青い顔していらつしやるわ——運轉手さん　駿河台が先よ」

延代はさう運轉手台に声をかけて置いて

「一寸あんたのとこへお寄りするわ」

「いや、今夜はもう遅いですから」

「あんたのおうちへお寄りします」

「いけないわけはないんですが」

「いけないわけがあるんぢゃないの？」

「そんな事はない。寄つて下さるのは結構ですが、もう遅いですから、まつすぐにお帰りになつた方がいいですよ」

歐洲の空暗澹！（軍事教練にいそしむハンガリーの少女）

地中海の制海權はいづれへ（三）

英佛と獨伊開戰の場合

殆ど選ぶ所がなからず、去る一九三五年のエチオピア事件當時、マルタ島に艦隊を集結して堂々伊太利の海を脅した英艦隊がムッソリニ首相の一喝に徹えてエヂプトのアレキサンドリアへ逃げ延びた験しもある。尤も英国が真に戦意を固めた場合再びかういふ醜態を繰返すとは考へられないが、この結果伊太利がその空軍及び潜水艦、快速艇艦艇が艦隊に與へる脅威について新しい確固たる自信を得たことは否めない

近代戦の花形たる航空兵力は近來益々重要な評價を與へられ、最早空軍を措いては如何なる戦略も戦略も考へられなくなつた。獨伊英佛の各空軍勢力については何分その数が日に月に変動して行くだけに正確な数は不明であるが、大體獨伊八千機、英佛五千五百機内外と概測して大過ないであらう。現在一ケ月の航空機製造能力は獨伊が六百機から八百機で英佛の約倍に近いと云はれてゐるが、英佛には米国その他から輸入の方法もあるので、結局獨伊相當優勢と断じ得る程度に止まるであらう、だが英佛側は立ち遅れの感を免れぬだけに獨伊に比して優秀なパイロットの数に甚だ乏しく、爲人五十万と傳へられる獨の前に少くとも緒戦においては屈服を餘儀なくされるであらう

又海軍力でも獨伊側には多数の小型新鋭艦、特に潜水艦において優越して居り、海の遊撃戦術は前大戦の何十倍かの規模と猛烈さで行はれることは確實である

△各種艦船比較（艦艇數）

	英佛	獨伊
主力艦	二二	八
航空母艦	八	〇
A級巡洋艦	二三	八
B級巡洋艦	四七	二一
驅逐艦	一六三	一二九
潜水艦	一一七	一一六

×　×

以上の諸點から考へると、英佛は主力艦及び巡洋艦級に、獨伊は空軍と小型艦艇にそれぞれ優勢を示してゐるが、實戰に於て何方にどれだけの利益があるかといふ問題は天候その他の種々な要素が戦闘に影響して來るので極めて困難で、戦つて見ないと本當の所は判らないといふのが最も正直な答へであらう。開戰當初地中海で先づ第一に兩軍の攻防目標になるのは東の門戸スエズ、西の門戸ジブラルタル要塞である。伊太利は地の利に乗じて怪惡な謀略を敢行しパンテラリア島を基地とする潜水艇の活躍と相俟つて英艦隊の行動を束縛しつつ兩地點の攻略に全力を傾けるであらうし、英艦隊は地中海本國兩部隊の名誉にかけて必死の防禦を試みるであらうから、伊大利の急攻作戦が成功するかしないかは一寸疑問に困難である。兎も角この兩方の出口が英国に完全に押へられてしまつては戦争が長期に入るに伴つて獨伊側に苦戦の色が濃くなることは不可避である若しその一方でも攻略に成功すれば新興国側の士氣は頓に旺盛となり、緒戦に於いて甚だ有利な形勢を得ることが出來る

世界の鳥人

成層圏の底を拔くべ中佐の高飛行

速力は獨逸機の七四六粁　直線コースは英機の勝利

空の國際交歡は華かになつて來た、イラン國防問題視察機「そよかぜ」の一万三千粁翔破、獨逸から遙々やつて來るガブレッツ男爵機（ユンカースJU五二〇號旅客機）等、春の青空に描くこれは素晴らしい鳥人の壯圖だ、世界に樹立された鳥人レコード・ホルダーは誰か、そして又輝かしい最高記録の成績は——

×

最初に先づ速度の記録を一瞥して見る、一九三四年伊太利のアヂエロが作つた時速七〇九粁二〇九の水上機に依る記録も長い間他の破る所とならなかつたが遂に今年の初春これが友邦ドイツのＧ航空兵大尉によつてその光榮を奪はれてしまつた、ハインケル戦闘機により三粁コースを疾走したもので時速七四六粁六六といふ世界新記録となつた、右戦闘機の性能は一一七九馬力、ゲーリング航空大臣の歓喜もさぞ大きかつただらう、これより前一九三五年には米国のヒューズが陸上機で時速五六七粁を出し一九三七年秋には獨逸のウルスターがメッサーシュミット機で時速六一一粁を出し一九三八年六月には矢張り獨逸のウデット中将がハインケル戦闘機で、時速六三四粁を作つたが、ウデット中将は世界大戦の勇士で敵機六〇餘機を撃墜してゐるだけに絶讃を浴びたものであつた

×

高度の記録では二、三年來英吉利と伊太利のシーソー・ゲームであり、華々しいものがあつた。一九三六年秋には英国のスウエイン少佐が従來の記録一四、八四三米を破つて一五、二二三米を突破し一九三七年五月には伊太利のペッチ中佐が一六、四四〇米を作り同年六月には英吉利のアダム大尉がやはり同高度をやや突破し、その優劣却々決せざるものがあつた、ところが一九三八年十二月二十二日伊太利のペッチ中佐がローマ郊外にある世界的に有名なギドニア航空研究所でこの壯舉を演じ、遂に一七、〇七四米の物凄い高度に達してしまつた、これは成層圏の底である一二、〇〇〇米を突き抜けること五、〇〇〇米で富士山の高さの四倍半といふから驚く

×

直線コース記録では従來ソヴエツトの「アント」二五長距離機でモスクワから北極を越え米国の南加州迄飛んだ無着陸一万粁であつたが、一九三八年秋英空軍のウエルスレー長距離機は埃及のイスメラを出發濠州へ向ひその中一機は不時着だつたが、殘り二機は翌日無事濠洲のダーウインに着陸、この間の距離一一、四六〇粁で英吉利に凱歌が奏せられた。しかも實用機で編隊飛行だつただけにこの壯舉は一段の光彩を放つものがあつた、以上が國際鳥人の輝かしい記録であるが、これらも次に來たるべき鳥人の活躍によつて何れ破られる時が來るであらう、次の勝利者は果して誰であらうか？日本の鳥人よ頑張れである

ラヂオ

朝

【七・〇〇】朝の挨拶、ラヂオ體操、朝の音樂（レコード）獨唱—汝はわが憩ひ（シューベルト作曲）ラウタワーラ、管絃樂—シューベルト名曲集…伯林國立歌劇場管絃團

【七・二〇】實用北京語講座（第三十四講）講師鈴木三郎

【八・〇〇】ニュース

【九・四五】家庭法律講座（第二十二講）離婚の法律（六）高等法院覆審部判官草薙晋

【一〇・一五】家庭料理獻立（臺北）臺北廳修女學校教師田中鶴子　案一、茶碗蒸　二、八寶汁（臺北のみ）臺南市第一高等女學校中村宗彦

【一一・〇〇】内務、取引相場（臺北）臺北白商小賣値段（各局）職業紹介事項（各局）

【一一・二〇】臨時官廳ニュース（東京）

晝

【一一・五九】正午の時報（東京）

【〇・〇一】官廳ニュース（臺北）公示事項告知事項（各局）局報（各局）午後の放送番組（各局）

【〇・一〇】實演浪花節時間（レコード）物語—嗚呼西住戦車隊長…竹本駿虎、父よあなたは強かつた…京家節

【四・〇五】教師の時間（臺北）低學年講座（第二講）低學年兒童の心性とその指導とについて（二）臺北帝國大學助教授力丸慈圓

【五・二〇】ニュース

【五・五五】コドモのニュース（臺北）幸小（四年）小林美佐子

【六・〇〇】子供の時間（東京）吹奏樂—軍艦マーチ、他六曲…船越小學校旋律喇叭隊、指揮—永島稔郎

【六・二〇】子供の新聞（東京）

【六・二五】講演（東京）農村工業について—工學博士大河内正敏

【六・四五】産業ニュース（東京）

【六・五五】カレント・トピックス（東京）

夜

【七・〇〇】子供の時間（臺北）綴方朗讀と唱歌—臺北市旭小學校兒童　一、綴方—ホクトウ…二年山岸哲子　二、同兄さんの合格…三年石井泰子　三、獨唱—からすよ いそげ…三年石田保　四、綴方—藤尾眞理子　五、獨唱—お船…四年上田享　六、綴方…五年生になつて…五年遠山正武　七、獨唱—春…五年西川美恵代

【七・二〇】ニュース（臺北）

【七・三〇】特別講演（東京）日比谷公會堂國民健康週間大講演會會場より中繼—國力と保健衛生…厚生大臣廣瀬久忠

【七・四〇】講演（北京）訪日宣詔記念日に當りて…滿洲國々務總理張景恵、通譯橋本金雄

【八・〇〇】管絃樂（東京）一、交響詩モルドウ河（スメタナ作曲）二、交響詩ボヘミヤの野と里原より（スメタナ作曲）—日本放送交響樂團、指揮服部正

【八・二〇】ラヂオ時局讀本（東京）精神總動員の新展開

【八・四〇】青年の時間（東京）青年と健康報國…陸軍軍醫中將小泉親彦

【九・〇〇】連續ラヂオ小説（東京）若き人（上）（林房雄作、八木隆一郎脚色）志賀岡多—小杉義男、伊藤俊輔—藤田研一、宍戸備前—毛利老人—三津田健、ダウエル—船長—三木利夫他、物語—御橋公、作曲並音樂指揮—飯田信夫、伴奏—東京放送管絃樂團、演出—青山杉作

【九・二九】九・四〇時報（東京）

【九・四一】講演（臺北）非常時局と健康問題…總督府衞生課長加藤重喜

【一〇・一〇】ニュース、新聞社提供ニュース（各局）公示並告知事項（各局）局報（各局）明日の放送番組の發表（各局）

家庭法律講座【九・四五】臺北から

高等法院覆審部判官　草薙晋

離婚の法律（六）離婚原因（下）

民法第八一三條列擧の離婚原因のうち（一）配偶者よりの悪意の遺棄（二）配偶者よりの虐待侮辱、（三）直系尊屬よりの虐待侮辱（四）直系尊屬への虐待侮辱等は何れも所謂不確定離婚原因と名付けられるが如く、法文が極めて抽象的且相對的で如何なる程度の行爲が之に該當するかは個々の具體的事項に付ての評價判斷を俟たねばならないのであるが、斯くて抽象的且相對的なることが裁判をして一方には離婚原因を制限せしめ、他方には民法の缺陥たる自發上の夫婦不平等を緩和せしむるの效用を致してゐる。今日は判例に基いて各々原因の概念を説明するが、同時に（二）（三）（四）の原因が我國の家族制度の特殊事情に由來する親族的のものなることと、民法所定の離婚原因が有責主義を偏重に過ぎたることに對する批判、離婚に關連する不法行爲に因る損害賠償問題と裁判離婚に因つて生計の窮迫に陷される一方配偶者の扶養問題とに對する考察とが爲されねばならない。

教師の時間（四・〇五臺北）

臺大助教授　力丸慈圓

△低學年講座（第二講）低學年兒童の心性とその指導とについて

前講では低學年兒童の訓育について述べた。今回は學習について述べてみたい。第一に自分から進んで物を知らうとする學習的態度が入學期の兒童に發達して居るかどうかを各方面から考察して兒童の教育の可能性の出來た事を立證する。次に兒童の注意の集中力持續性等について考察し、その訓練が兒童の年齢、環境、民族性に應じた必要のある事を強調し、次で記憶の指導性等について述べ、これ等の兒童の心性を基礎にして學習指導の方法を考へてみたい。

講演（九・四一臺北）

衞生課長　加藤重喜

△非常時局と健康問題

吾が日本民族は三千年來培ひ來つた日本精神によつてあらゆる試練に堪へ、東西の文化を融合し燦然たる近代日本文化を創造した優れたる民族性を有する。今やあらゆる困難と戦つて、東亞新秩序の樹立の爲めに聖戰玆に三年に及んでゐる。我が建國の國是の示すところ何物もこれを遮り得ないであらう。斯る重大なる時期の非常時下に健康週間を行ふに當り吾々は内に顧みて躍り民族精神の優秀性のみを誇つては居られない。その國民個々の健康状態は決して晏如たるを得ない状態にある。重大時期が長期に亙れば亙る程吾々は國家總力の基礎的條件たる國民體位の向上に緊褌一番せねばならない。際に去月二十八日には皇后陛下におかせられては特に國民體位向上に御配慮あらせられ有難き御令旨を賜はり御内帑金五十万円を御下賜あらせられた。吾々は官民一致この御令旨に對し奉つても益々銃後總力戰線の勇士に劣らざる覺悟を要する。同時に皇后陛下の思召を體し奉る時は銃後の女子國民は特にこの際銃後健康報國の爲めに特別の力をいたさん事を希望する。

產業講座（六・二五東京）

農村工場に就て

工學博士子爵　大河内正敏

農村工業は農村の經濟更生を目差すといふ以外に現在では大きな意味が加つて來てゐる。今日農村工業は單に農産物の加工業だけではどの意味からも十分とは云へない。農家の副業としての機械工業が今新潟、長野、群馬縣下の數ヶ村で行はれてゐるが、其處では相當精密な機械の部分品或は器具等が農村の子女によつて見事に生産されてゐるのである。これは淳朴で熱心な村を愛する人々の農業魂をもつて近代工業を克服した力強い銃後農村の姿だ。私はこの副業として、營まれる機械工業の實際を述べ、併せてこれが今日生產力擴充に直面して叫ばれてゐる勞働力の不足或は資源問題を解決し且生產技術の農家への普及となる所以を述べ、更にこれが農村自體の立ち上らうとする力に合流すれば日本の生產力は極めて豐富な、恵まれた將來をもつに至ると云ふ事を述べる

青年の時間（八・四〇東京）

陸軍軍醫中將　小泉親彦

△青年と健康報國

氏は前陸軍省醫務局長です。青年の是非心得て居らねばならぬ健康法について說き示し、健康報國の精神を作興しその奮起を促す考へである。

特別講演（七・三〇東京）

國力と保健衛生

厚生大臣　廣瀬久忠

國力伸展の要因たる國民體力の向上は現下東亞新秩序建設の遂行に際し極めて緊要である。然るに他國に比し不良なる我國保健狀態や戰時又は其後に來るべき國民體位の低下、各種疾病等を考へると真に憂ふべきものが多い。厚生省は本日より一週間に亙り健康週間を催し母性乳幼兒の體力向上、結核及び性病の豫防撲滅、國民榮養の改善等を特に強調して聖戰下國民保健生活の向上に一新を劃らんとするに當り茲に、國民諸君の協力を切望する。

アメリカデは１番に！

國産の誇りを！

どうです。日本女性はこんなにピチ〳〵とはりきつた美白な地肌と自然な身嗜みを知つてゐるの……と米國の女性にお見せしようと思ひますの。あの國産一等のバニシング、マスターの申分ないクリーム生地と皮膚專門榮養ラセランの強い滲透力……サラつと均等に溶けこむ爽かさは、どんな外國品に較べても斷然ズバ抜けてますもの……。

藝術親善使節として五月十一日渡米する水の江瀧子さん

御化粧下に　髭ソリ後に

この色味なら！

マスター粉白粉とホーム・パクトの創製　新6色の素晴らしい新鮮な感覺……複合微粒子のツキのよさはたしかに國境を超越した魅力なんですもの。きつと歓迎されますわ。

マスタークリーム　バニシング

鹹　苦　酸　甘

この四味の外に

うまい　と言ふ味がある

その結晶　味の素

（登録商標）

宮内省御用達　味の素本舗　株式會社鈴木商店

コノ山モ　グリコヲタベタ　山ダッタ

保つには？　美しさと若さを　何より婦人科の健全を保つが肝心　×　月經不順　帶下子宮諸病　は秘密に　使へる　全國有名藥店に有り　價定 .80 1.10 1.80 3.50　婦人科だん進歩……　惠乃玉で

ワスカ一滴数日かをる　月の友香水　五百番　御外出には是非!!

かぜ　熱　頭痛　神經痛　に　とても良く効く　カイン　—各薬店にあり—

昭和十四年二月増補改訂　三十萬分ノ一　臺灣全圖　定價一圓五十錢　送料六錢　發行所　臺北市榮町　臺灣日日新報社商事課

輝やく希望懷いて 内地から土の戰士來る

先住者炊出しで歡迎

【北斗電話】躍新の兵士として本年度新に招致する内地移民の中、台中州北斗郡埤頭庄豊島村の新移民地十一號部落に五十戸二百七十五名が新しく新天地目差して晴れの入植を行ふ事となつてゐるが、其の先發隊として福岡、長崎、佐賀各縣からの七戸三十一名は去る二十六日の蓬萊丸にて基隆に入港督府より石丸氏、州より三浦技師石上、田中兩技手に伴はれ、去る二十七日午後一時半彰化驛につきそこで郡より谷口勸業主任、劉永技手が出迎へて引受け、二時頃に員林驛到着、田部北斗郡守より一場の訓示あつてそれより明糖社線に乗り換、谷口勸業主任、劉永技手が案内し、明糖會社の手厚き世話にて、一行は躍る腕を押へて喜びとして同四時頃に目的地十一號部落に目出度く入つたが、そこで隣接部落たる九號移民からは牛車を出して荷物の運搬炊出にて炊き出し等十分世話をやき實にこまやかな麗はしい狀景を現出し、夜は警察職員に依り警防其の他警戒がなされた、尚五月二日には香川、高知、愛媛各縣からの十三戸六十二名、同四日には熊本、滋賀、長野、新潟、茨城、福岡、山形からの二十一戸百十名、同七日には鹿兒島縣から十戸六十一名がそれぞれ入植を終る事となつてゐる

一瀉千里に可決 卸市場總會

【潮州電話】潮州街卸賣市場株式會社通常株主總會は四月三十日午後二時より街公會堂に於て開催、潮州街長、荻原商銀支店長その他來賓多數臨席し、總株千株の中出席株八二三株委任一〇五株ありて開會、社長挨拶、出席數報告、營業報告、財產目錄貸借對照表、損益計算書承認ノ件、次期事業計畫、來賓祝辭、散會 同會社は昨年六月創立して潮州街市場の代行を申請中同十月高雄州下に於ても試驗的に認可し將來を大いに期待されたが事變進の歩調不揃ひで種々な紛議を生じ僅々十ケ月に約五千円の缺損をなして相當世間の疑惑を蒙り設備方式を思はせたが刷新せる新陣容に何海影社長の出馬ありて險惡な空氣は緩和され何れ原案通り一瀉千里に可決して同三時閉會した

組合慰安會 馬公料理屋組合では二十八日夜各組主家族從業者の慰安會として高砂組合長の肝煎で活動寫眞の鑑賞をなしたが盛會であつた

特作物打合會

【屛東電話】既報の如く屛東市では黄麻、苧麻甘藷等特作物の生産擴充を圖るべく一日午前十時から市公會堂に於いて谷市尹始め市内各農事實行組合長並に書記二十四名を集め特作物打合せ會を開催生產増殖を圖る事となり總面積三千三甲歩を擴張する為め各農事實行組合に二甲歩づつを割當てる事となり本年八月より種子を配布する由である

歸還勇士らの 戰功談で賑ふ

佳節の招待席上

【卅日馬公發】三浦馬公街長は廿九日天長節の佳辰に當り午後三時から公會堂に馬公街管内から應召し歸還せる勇士〇〇名を招待し慰勞の酒宴を張つた、勇士達の出征中に於ける尊い體驗談等あり五時過ぎ散會したが勇士達は大いに喜んで居た

黄麻栽培の協議會

【台中電話】台中州勸業課では一日午前十時より州會議室に於て州下各郡市勸業主任、農務係員三十餘名が參集し黄麻浸水池築造につき種々協議をとげたが州當局は時局に順應し黄麻栽培は一臨千二百餘甲歩を六千餘甲歩に引上げたものでこれに從ひ浸水池を十七万八千坪、約四百ケ所を築造すること となつた

賞金を國防獻金

新高郡集集庄の台灣製腦組合支部にては例年舊暦正月就業腦丁等の休業生産減少に鑑みこれ等の防打破並に生産確保の意味に於て作業獎勵金を附し督勵し、その成績優良腦丁に對し去る二十九日の天長節佳節を卜し專賣局集集出張所に於て牛島所長其他關係者臨席の下に賞與金交付式を舉行したが入賞腦丁にして集集に所屬する〇〇名外七名は自發的に賞金十円を國防獻金に郡當局へ申出た

市、郡連絡の鋪装 完成

【嘉義電話】市郡連絡道路の完成を期するための三月中旬より嘉義―竹崎道延長一千九百米に亘る道路鋪装工事は同管内保甲義仕隊延人員一万餘人の努力により完成、一日より開通した

思つたより、良い所だ

今秋までには全島完全に 治安も囘復しよう

【高雄電話】南興廣東丸は一日午前七時香港から高雄に入港したが、船客は五十九名で南支視察を終へ立寄つた北、森田兩代議士は交々語る 海南島は想像以上氣候の良い處だ、土質は台湾より惡いとの話だが、ゴムが栽培される位だから開發したら台灣位にはすぐだらう、鑛物は火成岩の頗る多い点からして採掘の方法次第では出ないかと思ふ漁業は有名で現在漁民が百万人も居るとの話、唯沿岸一帶が遠淺の爲め港としては適當なものがないが良港となりさうな のが二ケ所程ある、同島が文化的に凡ゆる点に遅れて居るのは良港のないのが根本原因ではなからうか、現在では共產匪と保安隊が一致して皇軍に對抗して居るが兩もたたぬ海口、瓊山の治安は廣東以上であるる全島的治安回復も秋迄に完全に行はれるだらう、南支方面に慰問藝女團が派遣されると聞いてるが台湾から上海に行つた人々の話からしても期待される處大である

日用雜貨組合 組織さる

台中州竹山郡下における雜貨品小賣人は今般總出資金四万円を以て該小賣人を一丸とした株式その他日用雜貨を共同購買する卸組合を組織し來る三日午後一時竹山信用組合會議室に於てこれが創立總會並に第一回通常總會を開催する由何しろ全郡下煙草、酒、鹽の小賣人を網羅した日用雜貨組合の事とて業界を大に注目されてゐる

女給姿を消す

【新竹電話】市内東門町カフエー銀座廣川喜美代方の女給有馬タカ子(二〇)は二十九日早朝同家の目をくらまし逃走した形跡あり三十日に至つて廣川より搜査願を提出した

日本人の力絶大

華僑も盛に接近

【高雄電話】南洋海運サマラン丸は一日午前七時船客二十名を乗せてタワオから高雄に入港したが同船に依り齎らされた情報は左の通りである 蘭印各地では從來表面でこそ日本排斥を叫ばなかつたが裏面では種々な手段で邦人の入國を困難にすると云ふ狀態、即ち從來店主の自由意思で何時でも日本人店員をよべたが事變以來入國制限令が施行せられ和蘭政廳の入國許可がなければ日本人は勝手によべない事になつた大統領の獨伊に對するメツセージはボルネオに非常な反響を起し歐洲空氣の險惡化を廢れ各會社に對し三ケ月間の食料貯藏を命じた程だ、ボルネオ華僑の排日は現在大した事なく同地方では日本人の力絶大で彼等は日本人にどんく接近して來て居る

優良會員の表彰

田中米倉で行はる

台中州北斗郡下田中庄米穀林郡田中の土壟間業者より成る田中、北斗米穀商協會の第九回優良會員表彰式並に同通常總代會は去る二十九日午後二時四十分より田中米穀倉庫内に於いて、臨監官として州より信谷檢査官、來賓に荒田中庄長、高雄丸一組宮内氏、田中本線驛長代理村中氏等列席、會員三十二名全部出席の下に開催、定刻開會優良會員の成績發表あり、左記の通り會長事務より表彰狀を授與し、會長陳建上氏の式辭、臨席官信谷氏の訓示、荒庄長の祝辭、高雄日米商船組及台中州米穀同業組合長宿酉氏等からの祝電朗讀あつて、被表彰者總代として黄德芳氏答辭を述べ閉式、一同記念撮影の後續いて、總會に移り、會長陳建上氏一場の挨拶を述べて議長席につき、型の如く出缺席報告、決議案の署名者指名、參與書記任命あつて議事に入り、監事黄德芳氏監査の顛末を報告、各號議案を一括審議に附したが、全部滿場一致にて無事通過し、極く平穏裡に午後五時頃閉會した

△特等黄德明(竹塘)一等許西康(小埔心)二等邱思仁(竹塘)同黄進芳(北斗)三等陳坤來(二水)同顔錦鏡(北斗)同陳溪貫(田中)

流腦の患者 又發生す

【嘉義電話】嘉義市の流腦患者は四月末までに六名を出し内四名死亡、全治二名であつたが又復六候不嗚のため嘉義市宮前町六ノ四高長木(戶)が眞性と決定直に隔離したが市民は憂慮してゐる

人事

△石坂逸夫氏(花蓮港驛勸業課長)二十日着任

△土元加壽男氏(臺南州地方課長)一日夜行にて臺北發、家族同伴で赴任

白衣勇士の慰安會

舞踊遊戲等絶讃を浴ぶ

【台中電話】州聯合青年團、愛婦台中支部、州教化聯合會の合同主催、白衣勇士その他に對する慰安の夕は一日午後七時より台中座に於て開催したが先づ青年團長の挨拶に始り白衣の勇士の謝辭に引續いて餘興に入り青年團員、女子團員の舞踊、唱歌、遊戲、音樂、劇等で各市郡の代表的のものだけあつて絶讃を浴び愛婦會員の心からの接待に勇士達も滿足して十時半終了した

チフスの豫防注射

【台南電話】台南市では四月末に至つて一時に四名のチフス患者の發生を見たので市衞生課では防遏の万全を期するため二日午前九時より午後三時まで孔子廟に於て腸チフス豫防注射を施行するが、先のチフス罹病患者はその何れもが接客業者であるので特にその方面の注意が要望されてゐる

防遏陣奏功し

何れも愁眉を開く

曩に南部地方から台中州北斗郡下に侵入、二林に眞性患者を出して以來、僅か旬日の間に早くも一街三庄が襲はれ、郡民をして全く戰慄と恐怖のどん底に押し込められた恐るべき流腦も其の後當局の徹底した患者並保菌者の檢出隔離收容、豫防注射等懸命な防遏陣が奏功し、本月中旬頃溪州庄水尾に眞生一名(死亡)疑似一名を最後に再び發生を見ず、さしも猖獗を極めた流腦も終熄に近づいたものの如く、一般をして始めて安堵の胸をなでおろさしめた

現金泥捕はる

【台南電話】市三分子一四九の雜貨商李好が二十九日夜、現金三百円及び金證その他四百円を入れた金庫が何者かのために盜まれたので直に屆け出たが、澤田、邱兩刑事の手により北門郡北門庄蚵寮一七〇王川伏(三)を正午頃鹽盛り場で食事中を逮捕したが犯人は僅に五六円を費消したのみであつた

尚武の節句に 選奬式を舉行

【宜蘭電話】宜蘭街主催の優良乳幼兒選奬會は參加者九十餘名に上り從て中川宜蘭醫院長始め委員長となり嚴密な審査の結果、十五名當選し、五月五日「子供の日」をトし午前十時より宜蘭公會堂にて盛大なる選奬狀授與式を舉行するが入選者氏名は次の通りである

△六ケ月未滿 田中敬、湯英治、西村茂照、林文隆、陳秋子、林秀生

△六ケ月以上 楊正勝、山下隆宣、林郁子、松本和枝、吉田誠、吉田圭

△一ケ年以上 出井啓文、曾展宏、富山哲彦

"名譽の家"會

近く發會式舉行

【高雄電話】父よ、夫よ強かつりと云ふ悲愴な思出に生きる高雄市内遺家族達は市軍事援護會指導の下に遺族同士の強固な團結を促とし名譽の家會を組織すべく目下準備中であつたが近く規約その他作成の上發會式舉行の模樣であるが會員戶毎に名譽家と記した門札を掲げて名譽の家を明らかにする事となつた

奉祝文を朗讀

台東街では二十九日午前八時サイレン吹鳴を合圖に街民擧つて東方を遙拜、聖壽の無窮を壽き奉つた 午前九時三十分よりは台東小學校校庭にて折柄の雨の中にも拘らず軍隊、警官、壯丁團、防衞團、各婦人團體、一般街民約二千名參列の下に奉祝式を舉行した、定刻中村助役の開會の辭に次いで國歌齊唱神に國旗掲揚、皇居遙拜あり、續いて赤松街長の聖壽の萬歳を祝する奉祝文を朗讀、最後に街長發聲にて、聖上陛下萬歳を三唱 解散した

聖戰下、銃後國民の 報國第一は健康

一萬五千男女青年を動員

【羅東電話】羅東郡では五月二日から七日間に亘り健康週間を實施する事となり郡下一万五千餘名の壯丁團、男女青年團員を中心として早起會、ラヂオ體操、登山遠足自轉車遠乘會、マラリヤ防遏作業衞生講演會、映畫會及び健康診斷等盛澤山な行事を催して聖戰下に於ける銃後國民の健康報國の實を擧げる事になつた

部落振興會長會議

【宜蘭電話】宜蘭郡下の部落振興會長の會議は一日午前十時より宜蘭公會堂にて開催、佐々木州社會教育主事を始め竹中郡守各街庄長臨席しその他振興會長及び關係者百二十餘名出席して先づ郡守の挨拶に始まり次に模範部落建設の為め盛り澤山の適切なる實施事項を決定して官民協力一致を以て邁進する事となり午後五時盛況裡に散會した

各方面を視察

【馬公二日發】來馬中の和田台銀副頭取は三十日午後田文店長案内で各方面の視察をなしたが一日午前十時澎湖神社の正式參拜をなし午後市中を見學一行は同夜高雄に向け出發

功勞者を表彰

台東廳では二十九日午前十一時より廳議議室にて軍事援護功勞者の表彰式を舉行したが佐治廳長代理那須總務課長以下官民多數參列、左の各氏に對して那須總務課長より表彰狀を授與、續いて訓示あり、之に對し大山明氏被表彰者を代表して答辭を述べ同十一時二十分閉會した

台東郡 陳振宗、南志信、吳金玉、大村和一、知木弘、黄旺發 新港郡 馬源通、陳曲江、宋子發 關山郡 大山明、林有月

開山神社の大祭

三千餘名嚴肅に參拜

【台南電話】縣社開山神社大祭は三十日午前九時廳星市尹以下官民多數參列の下に嚴肅に執行、定刻幣帛供進使川村知事、松山教育、大西文教兩課長を隨へて參向、修祓供饌、祝詞、幣帛供進使の祝詞奏上、玉串奉奠、參列員の玉串奉奠に引續いて撤饌、各學校生徒各種團體約三千名順次に參拜をなし同十時過閉式した、尚奉納催物として午後一時より境内にて少年相撲、夜は活動寫眞、西川會の舞踊を行ひ其他生花展、花卉展あり終日非常に賑つた

開山神社祭典(上)幣帛供進使參向(下)參拜の女學生

曾文郡金總動員の 報國團を結成

死藏金は全部賣却

台南州曾文郡では曩に保甲協會を結成して大いに保甲民の自主的活動に努めて來た處金總動員に對する一般民衆の理解徹底のためこれを遺憾なしとし國策に順應し金總動員報國の實を擧げんがため保甲協會を主體としてそれに各街庄長、信用組合長、銀行會社及民間有力者を包含し之等を打つて一丸とする金總動員報國團を結成することに衆議一致して團則の起草に取りかかつた此の程成案を見たので去月二十七日午後二時麻豆公會堂に於て林郡守、西村、森兩課長、岩重内勤、戶田商工主任、各街庄長、信用組合長、明糖中川、大日方兩重役、守屋商銀支店長等の臨席の下に盛大な結團式を舉行、定刻一同着席、岩重主任開會の辭、宮城遙拜、默禱、林郡守訓示、規約審議(西村勸業課長の説明ありて原案通り可決)次に團規約に依り林郡守を團長に推戴、團長より西村、森兩課長を副團長に、内勤主任各重役部を理事に、司庄主任永島警部補外二十六名を幹事に、麻豆保甲聯合會長郭明泉氏外九十七名を實行委員に、田中、宍戸兩巡査を書記に、明糖中川、大日方兩重役及守屋商銀支店長を顧問に夫々委囑西村警察課長の挨拶岩重主任の閉會の辭ありて午後三時三十分頗る盛會裡に終了した、尚本團は政府の金總動員の趣旨に則應し金地金金製品等の所有者並に數量を調査し之を政府へ賣却せしむるを目的とするものにして團則第八條に依り四月二十七日より五月四日迄に死藏金所有者並に其の數量を各戶別に調査五月中に全部政府に賣却を完了せしむることになつてゐる因みに賣却金は二〇、七〇九円二八一、二九〇、円現保有金は約一、七〇〇件の登録であると

五十萬圓を目標に 死藏金を狩出す

まだ匿してる者相當あり

既報の通り澎湖廳下の金資調査は從來なる中から既に金二十六万餘円となつて居るが統計の示す所と實際狀態とを對比して西嶼、望安兩庄にはまだ全く餘地あり其他に於ても未だ密藏され居る者と見られ澎湖廳では五十万円を目標に更に金買取の運動に乘り出す事となり西嶼、望安兩庄に於ては庄當局、警察官の更に一段の努力が切望されて居る、台銀側に於て調る所に依ると本店から鑑定人が來ない場合でも台銀支店に受入れてから遅くも二十日以内には本人に現金を持參するやうになるから今後を是もどしく持つて來て貰ひ度いと

いま一息で 豫定額に達す

【高雄電話】高雄市内金買上げは州下警察署長を確實にする為め各警察署の國策に依り二十九、三十の兩日に亘つて行はれたが兩日で千八百五十二万一千七百六十五円と二十萬を突破しており合計六十万円にはならすで實に今一息といふ處に漕ぎつけた

訓示を傳達

【馬公二日發】今田澎湖廳長は一日午前十一時から緊急課長會議を招集し一同と共に今回總督の長官會議に於ける總督並に總務長官の訓示の傳達をなした

教化聯合會で 樂生院の 患者を慰問

劇、齊唱等好評を博す

台北州教化聯合會では[illegible]同日午前[illegible]青年團員、同保育會より成る樂生院慰問團五十餘名は三十日午後一時より同院に赴き[illegible]教化聯合會の[illegible]の下に[illegible]二十二名の[illegible]多大の感銘を與へた、一方患者側でも[illegible]「[illegible]」を演出して[illegible]り喝采を博した

田中、二林間に 五回を增發

近時お客が急增

台中州北斗郡溪州製糖所の私設線田中、二林間の鐵道線は從來北斗郡下唯一の交通機關だつたが、其の後乘合自動車の四通八達に乘客が非常に減少した處過般のガソリン統制にて乘合自動車の運行回數減少と時勢の進展に依る一般利用者の激增とでいつもすし詰めにされる自動車より輕く汽車へ乘り移るものが增加した爲め再び重要な地方民の足となつたが、同社鐵道課ではこれに鑑み五月一日からは更に時間の編成替をやり、今迄よりも五回をふやし最後列車が田中驛發八時二十八分となつたので大分便利となつたが殊に祝祭日や日曜日には特に田中驛發溪州までの十時四十分の汽動車が運行される事となつた、これにて台中等への旅客は一日で十分用をたして日帰りが出來るとて非常に喜ばれてゐる

虎眼患者を根絶

五月一日から治療開始

【高雄電話】高雄州東港郡衞生組合聯合會では本年度の事業としてトラホーム患者の多き沿岸部落たる新園庄烏龍(十名)鹽埔子)に治療を實施し其の根絶を圖るべく二十八日より三日間に於て聯合會より技手五名を派遣し同部落民二千五百名の檢査に着手し五月一日より一般患者の治療を開始

獸肉販賣組合の發會式

台中州南投郡南投獸肉販賣業組合創立發會式並びに第一回總會は去る二十九日午後三時半より南投保甲事務所に於て郡村州衞生課長(代理稻葉州技手)安部外勤監督 渡辺郡技手、士屋經濟警察係、高橋取締巡查等臨席の下に開催、規約並に役員の選議をなし孰も原案通り決定、安部外勤監督臨席官として訓示をなし續いて柳村衞生課長(稻葉技手代讀)の祝辭あつて閉會した、因みに當選した役員は左の通り

△組合長陳文安△副組合長謝朝山△監事陳德用△評議員魏明欽

臺銀支店の 落成祝ひ

【馬公三十日發】台銀澎湖支店新築落成式は三十日午前八時から同支店内において和田副頭取臨席の下に擧行されたが、午前十一時から馬公街公會堂において和田副頭取は小松要港司令官、中村要港部參謀長、中川軍醫長、鹽城主計長、山脇部隊長、福山陸軍病院長、海陸軍幹部、廳各課長三浦街長その他官民多數を招待して新築落成披露宴を張つた、先づ副頭取の鄭重な挨拶に次いで今田廳長、三浦街長の祝辭あつて萬歳を齊唱して午後一時盛況裡に散會した、同夜和田副頭取は原、小松兩司令官、今田廳長その他を料亭に招待し晩餐會を開いた

繪話取扱の實地指導

【台南電話】台南州では過去の紙芝居が社會教育に及ぼす影響の大なるに鑑みその普及善導を計り台南州民化の徹底に資するため來る十日(午後一時から五時まで)十一日(午前九時から正午まで)の兩日に亘り高雄小學校講堂に於て末廣公の米田技師、同山口主事が講師となり各州廳職員より各一名、その他市、郡役所職員、專任講師、部落振興會指導者等の中より責任者を選びこれら社會教育指導者に對し繪話取扱ひの實地指導をなすこととなつた

◇萬なかだち◇

給仕募集 内地人小學校卒業程度 午前中 携帶履歴書にて申出られたし 臺北南門郵便局

店員入用 男子内地人數名採用 十五歳迄本人直接面談 臺北

店員入用 履歴書持參本人直接面談 西門町市場東大阪屋合名會社加藤部

店員入用 履歴書持參本人 京町一ノ六 大正堂紙店

行會計 係入用内地人 履歴書持參

門生至入用 年十四歳より十五 伊東

給仕採用 内地人小學校卒業 履歴書持參本人來談 臺北帝大醫學部事務室へ

外交員入用 本島人に限る 臺北京町二 電四五六七 丸德商店

女中入用 保證人要 急求 村井行商

女中入用 貳拾歳以上 臺北市表町ノ四八 臺北館

女子給仕 内地人 新公園内 協和會館食堂

ミシン職人募集 臺北市榮町 秋本商店

炊事場女中入用 御希望の方面談 日之丸館

仲居至入用 本人來談 都通り 魚文 電三五一八番

電話賣る 共信社 上京町一ノ五 無線前 電七七六四

賣自動車 五年式ポンテアク・フオード 電話五〇九六番

補血強壯 造血アウトホルモン ブルトーゼ

貧血治療・虛弱体質改善に著效あり國民的強壯劑として信頼せらる

・各帝大病院常備薬・

補血強壯 ブルトーゼ 造血強壯 アルゼンブルトーゼ 腺病強壯 ヨードブルトーゼ 瘧病強壯 キナブルトーゼ 結核強壯 グアヤコールブルトーゼ 小兒強壯 ネオブルトーゼ錠

「マクニンの効そも如何?」「五月の鯉の腹中の如し」

虫下し マクニン

のみ易く・よく效いて・害がない

株式會社 藤澤友吉商店

淋疾 慢性と再發

男子の淋病が容易に全治しないのは、淋菌が尿道粘膜の側管或は深層に潜在蕃殖しているからである。この潜伏淋菌は内服薬、洗滌薬にては撲滅困難なることは、すでに實驗者の知る所である。

然るにウラルゴールは、殺菌力強大なる銀と色素とを化合した粉末であつて、この粉末ははめて簡單安全な方法によつて尿道粘膜に平等に分布密着され、そのまゝ數時間にわたつて、尿道粘膜の深部に潜在せる淋菌を殺滅するのである。故にウラルゴールを使用すれば、感染早々は勿論、たとへ多年にわたる慢性症といへども分泌物、淋絲の消退を速やかならしめ、短期治療に奏效し、再發を防止するのである。

【注意】感染早々の患者には短管を使用されたし。慢性或は再發は先づ短管を、次ぎに中管を使用されたし。惡性か或は數年の慢性は、短管、中管の次ぎに長管。

短管十本入二円。中管十本入二円五十錢。長管十本入三円。(使用法頗る簡單、藥店にあり)

ウラルゴール説明書進呈

發賣元 東京市日本橋區本町三ノ一 友田合資會社

ウラルゴール 日英米佛特許製法

講談倶樂部春の大增刊、文壇總出の傑作小説揃ひ!全部讀切りでトテモ偉い評判!之こそ增刊界の大ヒットお求めは大至急!!

講談倶樂部 春の大增刊

定價七十錢

發行本數冊に勝る大内容!面白いくと、讀敗でも銃後でも引張り凧!買損つてはそれこそ一大事!

大日本雄辯會講談社

天馬異聞と島原一揆見聞記
—歐人の錄する島原の亂—
(一)
宮崎震作

先づ初めに、去る二月七日附の大阪毎日の記事を讀むことにしよう。そこには「天草四郎は切支丹でない？外人の著書珍本現る」と云ふ標題で、次のやうな記事が掲載されてゐる。

「有名な島原の乱の総帥天草四郎時貞は切支丹教徒でないと云ふ外人が著した著書が現れた。持主は富津村（筆者註、熊本縣天草郡）教師佛人ペルプ氏で、この原書は布教のため來朝したイスパニア人が日本人の切支丹の實状を詳述した手紙を佛人ベ・ゼスが編纂したもので、西教史翻譯以前のものである。それには天草に益田四郎時貞と云ふ青年があつた。（中略）島の百姓はこれを大名の子孫と信じ、天使の出現と思つてゐた。然し四郎が切支丹であつたかは何らの證據がない云々とあり、更に島原亂の原因は寺澤氏（筆者註、領主寺澤堅高）の暴制に堪へかねた島民が蹶起して止むなくとつた手段であるが、普通の歴史家は之を公表しないと指摘してゐる。（中略）

右に就き耶蘇史談會では、島原亂は富岡町にある彼等の聖人饗の碑文その他の文獻によつても確然たる殉教戰で、また天草四郎も切支丹信者であつたことは間違ひないと云つてゐる……」

即ち、右の佛人ベーゼスとあるのは勿論「日本書志」や「日本基督教史」の著者レオン・パゼスのことであらう（註一）。然しパゼスの何と云ふ編著であるか、新聞記事は肝腎の書名その他を逸してゐるので私には判らない。私の知つてゐるパゼスの著書と云へば、前記の二冊と、松崎實氏等の譯した「日本廿六聖人殉教記」（註二）と、それから一二の獨日辭典の佛譯等の書名を憶えてゐるだけである。其後、念のために色々と調べて見たが、記する所は私の記憶と大して異りのないものであつた。

故に最初、私は富津村の佛人宣教師ペルプ氏の所持せらるるベゼスの原書と云ふのは、前記の「日本基督教史」ではないかと疑つた。その理由は「廿六聖人殉教記」は實際に讀んで見て何處にもさう云ふ記事のないのを確めたが（時代が違ふから無いのは當然である）「日本基督教史」は未だ見たことがないので、或はさう云ふ事も記載されてゐるのかも知れないと思つたからである。

然し乍ら翻へつて考ふるに、此書の聲名は甚だ顯著であつて、若しもペルプ師が眞に本書を所持さるるならば、たとへ些々たる新聞記事なりとも、其の高名たる書名を逸するわけはあるまいと疑つた。その上、右の記事中には、私が間接に知り得た「日本基督教史」の記述と矛盾する點もある。即ちペルプ師の所持するベゼス原書には「天草四郎が切支丹だつたかは何等の證據がない」と記されてゐるさうであるが、「日本基督教史」は明らかにエロニモ天草四郎（Jeronimo Machoudano chiro）と傳へてゐる。（註三）既に切支丹名を以て四郎を傳ふる以上、ベゼスが同じ著書中に四郎を切支丹でないと否定する譯はれはない。

新聞記事は「布教のため來朝したイスパニア人が日本の切支丹の實状を詳述した手紙を佛人ベゼスが編纂した」となつてゐる。するとベゼスには、別に一種の所謂耶蘇會士書翰集の如き編著が存するのであらうか。（註四）

私はペルプ師の所持せらるると云ふ原書の書名その他の要項に關する照會状を富津村役場氣付に發送してゐるが、どうしたものか、今に到るも何の報知にも接しないでゐる。

× ×

（註一）Leon Pagès 1814—1886

（註二）木村、松崎譯註「日本廿六聖人殉教記」の原本は一八六二年、パリとローマの二ヶ所で刊行された由、これは「基督教史」以上の全くの稀覯書で、歐洲でも殆んど入手不能だと云ふ。尚、ヘルマン・ルンプに依る此書の獨譯（抄譯）が同じく一八六二年に出てゐるが、これも相當の稀籍であるらしく、私は昭和七年の丸善の「遣歐使節渡歐三百年記念珍籍展覽會目録」中に此書名を見た。尚、ビリヨン師の「鮮血遺書」が其典本として「日本基督教史」に據つてゐることは序文にも明らかであるが、松崎氏の考證によると其第一章の二十六聖人の事蹟に關する記載は「日本基督教史」には無く、それは全く此の「殉教記」によつて書かれたものださうである。

（註三）エロニモ或はジローム四郎と云ふ。後に記するドアルテ・コレアの「島原一揆見聞記」は切支丹ゼロニモと稱してゐる。また松平輝綱の撰した「島原天草日記」（續々群書類從）には四郎の母はマルタ、姉はレシイナと出てゐる。故に天草四郎が切支丹宗徒だつたことは、今日一般の通説のやうである。少くとも四郎が切支丹宗徒でなかつたと云ふ證據こそ、何もないのであらう。彼の素性や年齢に就ては素より諸説まちまちで一定しない。

（註四）耶蘇會士の書翰集は相當に多く、前記の珍籍展覽會目録にも丸善や諸名家や京大の出陳書が澤山に列記されてゐる。私は念のため其中からベゼスの名を探し出さうとしたが、もとより無駄であつた。別に駿南社刊行の「異國叢書」に含まれてゐる村上直次郎博士譯註の「耶蘇會士日本通信」上下、及び「異國往復書翰集」等も覗いて見たが、前者は一五四九年から一五八〇年迄の書翰集であつて、一六三六年の島原亂に關する記録の存する筈はなかつた。

菩提譜觀音經（新出作）棟方志功

はがき隨筆
植醫知識の普及

慈愛深い親心がなければ子は育たぬと同樣、痛い所搔い所に手が届くやうな愛草心、愛樹心がなくては、ドンな作物でも良い生産を擧げてはくれぬ。領臺當時の瘴癘の地は人醫によりて安堵の地となつたが、植物にはまだまだ瘴癘の地である。生産擴張は周到なる實施によつて獲得される。現時特に植醫知識の普及と實施とを補はねばならぬ。

臺北帝大圖書館司書官　澤田兼吉

甘黨漫談
井上清

左利きが呑み歩くのもなかなか樂なことばかりはないが、甘黨が食べ歩くのも生優しいことではない。酒呑みが案外ほんたうに酒を味はつてゐないやうに砂糖の味覺をある程度以上味はひつくしてゐる甘黨も案外少いのではないかと思ふ。汁粉はたべるといはないでのむと云ふ。矢つ張りあの舌觸りが身上である。家庭でどんなに上手にこしらへても、流の店の味には叶はない。汁粉のあと、いや汁粉に限らない、「甘味のあとの口直し」といふ事を云ふ。實際甘いものは、たくさんとなつたら絶對にたくさんで、も一口もいけないが他の物なら口にしてみようと云ふ氣になる。しかしこれは甘味への侮辱に違ひない。菓子だから甘いには決まつてゐるやうなものの、同じ甘さでもあるものは鹽辛いものを極端にいへばあるものは苦みを本體にしたものなどあつてもよい。植物關係から云へば果物を主としたものも欲しい。栗などは世界的原料であるパリのマロングラス等高級品とされてゐる。日本にも果物をとりいれた菓子もあるが、すべて砂糖式のもので味も形も果物の本質から遠ざかつてゐるものが多い。外國では、栗も梨も蜜柑も菓子の立場をよく考慮して又果物の本質を失はず、大體サイズも似通はせてあるので、一つの皿へ盛つた時その苦心のあとがわかる。栗は西洋ではイタリーやフランス産が品質がよく東洋では支那のがよいとされてゐる。もう四五年前になるが、アメリカ政府では栗と柿の研究に技師を日本や支那に派遣し實際に日本製品を熱心に研究したがそれによつても栗に相當力を於いてゐることが窺はれる。栗は自然のまま食べるのも勿論よいが手を掛けて甘くして食べるやうな見解から、そのまま菓子へ入れたり粉にして入れたり、又栗の味とはつきりしないまでに變へたのもあるが、どの道栗はあまり甘味が強くないから日常の榮養食として常用される傾向は今後各國を通して盛んになることであらう。

日本の菓子も色や形にのみ餘り捉はれないで、思ひ切つて在來の單調味を破つたものが出て甘黨を喜ばせてほしい。日本特有の煎餅や羊羹をとりいれたもの、その外まだまだいくらでも手はある筈である。最近のキャンデー式のつまみも色々それぞれ違ふが味は淡白で大體同じである。鹽味をもう少し一般的に普及したらおもしろいのではないかと時々素人考へをする。苦味をもつたものなど好ましい。酪の類なども上手に菓子にとりいれたら案外近代人の味覺に添へるかもしれぬ。酪の研究ももつともつと實際化していい筈である。

青龍刀
苦しい答辯

▲久保田万太郎先生このごろ、とくに若い新劇の女優さんやなんかの集る場所なんかで、盛んに頭に手をあげて「どうです、隨分薄くなつたでせう」とたのしさうに同意をもとめる

▲これにはみんな一寸あつけにとられ、以前の久保田さんならなるべく頭髮の問題に觸れないやうに心がけてゐたんだが、不思議だといはんばかりの表情で、「お年ですよ、却つて堂々として貫禄がつきますよ」などと同情ぶつた御世辭をいふ人が多い

▲すると、久保田先生、益々悦に入り「ね、さうだら、此頃、毛の拔ける藥を使つてゐるんだよ、つまり、僕は中途半端が大嫌ひな性分でしてね」ある時某女優さんがこれを聴いて吹き出したら「伊達に禿げたんぢやないツて臺詞がありますけど、先生のは伊達に禿がしたこの頭ツていふの？」

▲これには先生一本參つて例の大きな腹を抱へながら「いや滅相な、ここれは、消費節約のためだよ」これはどうも久保田先生とも思はれぬ苦しい答辯といふのでもつぱら評判

文藝會館生る
松波治郎

文藝會館が出來た、赤坂の溜池の直ぐ近くで、葵自動車の裏、首相官邸の下である。階下が廣い應接間と台所と、離れ座敷（次の間つき）があり、階上には四つの日本間がある。個人の住宅であつたのを、三万円かで買取つたもので三階も階下も貸して經營費を生み出すのだと云ふ。もつとも、基本的計算として、階上を文藝春秋社で月に百二十円、階下の離れを菊池寛氏が月に五十円出すことになつて居り、これを又貸しする、そして、美しい三人の女給仕や、他のボーイ達の給料を生み出すと云ふ。まことに、日本の文藝會館としては、かはいいと云ひたい程な小さいものである。去る十日の披露會の席上で、菊池寛氏は折柄やつて來た鷲見治輔氏に「何とか手立を求めて、まけて貰ふ方法はないか」と話して居た。佐々木茂索氏も貸した方が金利より宜しいから、とも云つて居た。

一万円以上寄附した人には階下の應接間に寫眞を揚げることになつて居る。目下は故野間清治氏の寫眞が掲げてあり、近く主婦之友の石川社長の寫眞が掲げられると云ふ。私などは僅かに會員として百円の申込者だから、恐らく此の會館に寫眞を揚げる時機はあるまい。

以前の計畫は銀座の眞中に大ビルデイングを建てる、貸事務室を作り經營すると云ふ事であつた。これが時局柄、かうした小じんまりしたものとなつたのだが、とにかく、會員が一円か三円の借り賃で集會や座談會も催され、文士の倶樂部が出來たことは、今後の文壇に何等かの形で、いい影響を生むと考へる。さう云ふ意味で、私もビールの滿をひき、披露會の歸途は些か嬉しい心地だつた

讀書
兒童に讀ませたい推薦認定圖書
臺灣圖書館協會

推薦

△少年航空兵の手記（野口昂編）少年航空兵出身者の實戰手記で彼等二十一、二歳の紅顔戰士達が如何に偉大なる戰闘精神を發揮しつつあるかを知ることが出來る。本書の最初と最後に加へられた海鷲軍曹と其の母との取りかはした手紙は皇國日本の母子を代表した好文章である。（四六判三一一頁一・五〇、小公學校高學年、中等學校下學年及び青年用、中央公論社）

認定

△無敵海の荒鷲（講談社編）上海上空最初の空中戰から南京入城式までの世界戰史に輝く我が無敵海の荒鷲隊の壯烈決死の大活躍を如實に述べたもので、それに併せて、愛國精神に燃ゆる勇士の少年時代や人となり及び遺書等が加へられてゐる。（四六判、三六七頁一・〇〇、小公學校、高學年以上青年用）

△徐州大會戰（講談社編）「運兒莊の前哨戰」から「徐州城陷落す」まで十一篇に分つて徐州大會戰にかける皇軍の偉大なる戰果と、皇軍將士の忠勇義烈なる武勲を書いたものである（四六判、三三八頁、一・〇〇、小公學校高學年以上青年用）

△無名戰士の忠誠（佐々木一雄著）支那事變に於ける無名戰士の忠誠を集めたもので、其の範圍は陸海軍は勿論、軍馬、軍犬、傳書鳩、技術者等各方面にわたつてゐる。記述が抽象的概略的の嫌はあるが各篇ともよく至誠盡忠の精神が盛れてゐて感激させられる（四六判二四一頁、一・五〇、小公高學年以上用、皇軍發行所）

△少女文學教室（神崎清著）明治大正時代を主とした文學者十四名の傳記、思想、作品、著書等を手際よく小さくまとめたものである。「少女の友」誌上に文學講座として連載された關係で少女とつけられたのであらうが、文學に興味を持ち初めた少女及び少年にも手頃な文學教室である（四六判、三二二頁、一・五〇、中等學校及青年用、實業之日本社）

△愛馬いづこ（吉田絃二郎著）かつて有つた雜誌「赤い鳥」其他に發表された著作から主として、兵士と馬について書かれたものを集録したもので、何れの篇も感激をもつて讀まされる。ただ支那事變關係の話の無いのが、時局柄物足りない氣がする（四六判、三三六頁、〇・八五、小公高學年用、第一書房）

△日の丸の下に（武田雪夫著）銃後童話集と銘打つてゐるやうに「ねえさんの出征」等事變に縁の深いもの九篇を收めてあつて、いづれも時局下の少國民のことどもの進まなければならない方向を暗示した、やはらかみのあるすつきりした童話である。（四六判、一七七頁、一・〇〇、小公四學年以上用、文昭社）

△街の太陽（佐藤紅綠著）東京の河岸近い勞働街を背景として尋常六年生の岡五郎少年を中心人物として、之に境遇を異にし、個性を異にした同級の少年達を配して、彼等が環境と闘ひ、誘惑を克服して強く正しく朗らかに伸びて行き螢の光でそれぞれの輝かしい希望に向つて別れて行くまでの一ヶ年の生活を描いた純情物語である（四六判、三四六頁、一・二〇、小公高學年用、講談社）

△花咲く丘へ（佐藤紅綠著）母を持たぬ純情な芳子、父を持たぬ明朗な駒子を主人公とした物語で、共に貧しい中にも元氣で浮世の荒波を乘り切つて行く有樣を涙と笑を交錯させて巧みに書かれた長篇の物語である（四六判、二六七頁、一・〇〇、小公高學年以上用、講談社）

△ピノチオ（大木惇夫譯）盟邦イタリーの有名な童話で、カルロ・ロレンチニの原作、人形を取扱つた物語としては世界一といはれてゐるとのことである。ゼペツトといふ老人が作つた人形ピノチオが、人間の子供と同じやうな事をする。それが性質が馬鹿正直で氣の弱い子供が持つてゐるやうな弱點を遺憾なく發揮して失敗ばかりくりかへすが、最後に最も立派な子供がするやうな正しい善い行をして本當の人間になつたといふ話である。この物語に親の教訓や他人の忠告などをよく守つて立派な子供にならなければならないといふやうな教訓を面白く而も子供なりに反省させるやうに書かれてゐる（四六判、三三五頁、一・二〇、小公高學年用、童話春秋社）

若く美しい肌に！
主婦之友社發賣

ハトムギの驚異 イボが除れる！
ハトムギには、肌を滑かにする角質溶解作用があるので、あの醜いイボさへ内部からだんだん溶けて小さくなります。
この驚くべき效能について、盟邦ドイツでも盛んに研究中ですが、日本でドイツに先んじて逸早く製品化することに成功、美容界の新發見として大反響！

これが問題の「ハトムギ洗粉」です。「ハトムギ洗粉」を用ひると、サメ肌さへスベスベの柔肌になります。こんな性能洗粉がこれまであつたでせうか？
●垢ヌケしない肌
●キメの荒い肌
●浅黒くて汚い肌
●艶のない肌
●小皺・タルミ
●硬ばつてゐる肌
右の方やモツト美しくなりたい方は、ぜひお用ひください。シンから美肌になります。效能が強いのでホンの少しで濟み、とても經濟的。
●三五セン●六五セン
●一・五〇セン
デパート・有名店にあり
新性能の強力洗粉
ハトムギ洗粉　藥研

若禿（わかはげ）・うすい毛の方
今は毛が生える時
若禿は毛生が旺盛なときですから、わか禿・うす毛・かもじ癖の方は「メグミ液」で一そう發毛を促進して、濃い黒髪におなりください。
「メグミ液」は頭皮に刺戟を與へるだけの平凡な養毛料と違ひ、養毛成分タツプリなのでグングン發毛を促します。

●九〇セン●一・二五セン
進呈
養毛 ケフ止
メグミ液

女性ホルモン
オバホルモン
月經不順と更年期障碍に

月經不順
月經過多、月經寡少其他二〇—三〇歳前後の肉体的並に精神的變調期障害にオバホルモンの應用は卵巣機能の失調を恢復鼓舞し、女性特有の機能を發現せしめて月經を調整し、心身を爽快ならしむ。

更年期障碍
即ち頭痛、不眠症、耳鳴、眩暈症、疲勞倦怠、腰痛、肩凝り等にオバホルモンを用ふれば、缺落せる卵胞ホルモンを補給して、衰退せる諸臟器を賦活し、新陳代謝を亢めて疲勞倦怠感、食慾不振、眩暈をなくし不自然なる肥滿を輕減し、血行をよくして老衰現象を豫防す。

乳汁分泌不足
オバホルモンは乳汁分泌不足、衰退せる乳腺に作用して乳汁の分泌量を増大せしむ。

【用量】一回一—二錠宛一日三回服用す。
【價格】（五百單位）二〇錠（一圓六〇）五〇錠（三圓六〇）一〇〇錠（七圓四〇）二〇〇錠（一〇圓）（百單位）外に粉末・注射液あり

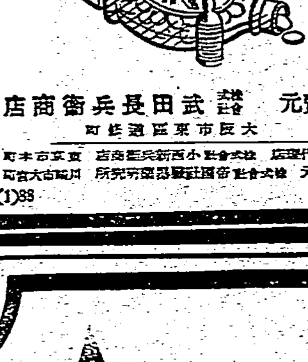

發賣元 武田長兵衛商店 大阪市東區道修町
武田發賣品

ホシ胃腸藥★
ホシ生血液★
ホシ小兒專門藥★

貧血の方に捧ぐ
最新滋養ホシ生血液は鮮赤色の芳香美味の液にして是が服用に由て心臓の作用は旺盛に、新鮮なる血液は供給せられ、蒼白の病者も紅顔の健康者となる。之れ本品がグリコーゲン及び消化性鉄分を含有し且つ興奮及滋養素を併用するが故なり。

效能
眩暈、頭痛、腎虚
腸萎、手足冷
胃弱、消化不良
婦人白帶、赤帶
月經不調、貧血
血崩、一般虚弱
老衰、病後、産前
産後

服んで血となり肉となる。
其の他ホシの薬は頭の先から足の先まで百餘種の特效薬が揃つてゐます。目録は下記へ御申込次第無代進呈

臺北市大和町
星製藥配給所

蔣の僞瞞宣傳暴れ 抗日獻金を拒否
南洋の華僑カンカン

【厦門本社支局發】蔣政權はその對外ゼスチュア就中國內及び南洋華僑獻金能率增加の為第一期抗戰を在彼四月攻勢を企圖、謝復に叛する局面を轉換し、民心と外國の注目を戰局に向けんとしたが悉く失敗に歸し、今や蔣政權の僞瞞的宣傳の眞相暴露するに伴ひ、南洋各地において全面的獻金拒否の態度に出てゐる、卽ち從來南洋華僑の獻金運動は自發的意思に基くものにあらず、一部民族系ブローカー、政治家並に共產分子が民衆運動を利用し人と暴力を以て强制獻金をなさしめて來たものであるが、華僑側より新嘉坡及び海峽植民地政府に對内々之が取締請願中の所今般左記の如き取締令が發布された

一、直接間接を問はず義捐金を恐喝又は强要すべからず
二、輸出入品又は其の貿易に對し義捐金を課徵することを得ず
三、道路又は公共場所に於て官廳の許可無くして寄附を募ることを得ず
四、個別訪問に依り寄附又は徵金を得べからず
五、劇場、遊戲場入場券を月毎に販賣すべからず
六、貨物の出所又は製造地檢定機關を設立し又は設立に協助すべからず
七、寄附團體の業務は結社登録官の指令する係官の檢査を受くべし

右取締令發布後政府は既に四結社に對し解散命令を下せる為寄附團體は何れも恐慌を起し中には自發的に事務を停止するものもあり華僑間に大いに之を歡迎し更に政府取締を嚴重にし之等團體の徹底を希望して居る、又華僑間に於ても各分裂を來し新嘉坡華僑の大立物陳嘉庚、胡文虎の兩派の對立甚しく又マニラ在住の李清泉も一身上の理由で公會會長の辭任を申出たが獻金運動にかつぎ出されるのに嫌氣がさして來た為であると見られてゐる

華人部隊が蹶起 死の突擊を敢行
晉北の地で匪賊と大激戰

【北京藤井本社特派員發】大聖戰の目的貫徹へ、アジアの平和を目ざして敢然起つた皇軍に協力して明朗華北の誕生に血のにじむやうな活躍をつづけてゐる多數の農民や華人部隊の中に中國の和平を攪乱する匪軍に對して悲壯――死の突擊を敢行し鮮血につづつた華人自衛團の晉北に展げた「肉彈戰」がある

所は晉北の要衝陽高縣城南方四十八キロの東井集、時は蔣介石が中外に誇稱した「四月攻勢」の合言葉に踊られた去る十四日午前四時の事、惡魔の如く跳梁した匪首張成德の陸匪自衛團、劉志江の合流匪に共產匪を加へた約六百は桑乾河を渡河して要衝陽高縣城に襲來、夜闇に乘じて城壁を包圍すると共に主力は東門から猛烈に銃火を浴せて來た、時ならぬ銃聲に匪賊の襲來と知つた李自衛團長は吳警察署長と共に部下を非常招集し自ら陣頭に起つて應戰の火蓋を切つた

六百の大敵に味方は僅か數十名に過ぎぬ寡兵、敵は勢に乘じて突擊ラッパを吹き鳴らして喊聲を擧げてドッと突擊して來た、李團長も吳警察署長も聲を嗄らして降るやうな銃彈の中に軍刀を揮つて「城壁に一歩も敵を上げてはならぬ、頑張って」と身を挺して果敢なる防戰に努める一方水も洩らさぬ敵の包圍陣を巧に切り拔けて二人の傳令を陽高、陽源の日本軍警備隊に急つて救援を頼んだ、敵は多勢を恃んで肉薄し、機、小銃、手榴彈と雨あられに擊ちつつ突擊して來る、自衛團は死力を盡して防戰し壯烈な白兵戰は隨所に展開された

この間に第二隊長劉鏡龍や四隊附の郭興旺、三隊附の呂峰の三團員は射擊姿勢のまま無念の戰死を遂げるといふ有樣であつた、李團長も今はこれまでと最後の突擊を試みるべく號令と共に起ち上つた瞬間、敵の一彈は團長の左胸部に命中してその場へドッと轉倒した、それにも屈せず團長は部下を激勵して血戰數合を重ねてゐる折柄、先の傳令によつて急を知つた日本軍が猛虎の勢ひで進んで來た、この勢ひに驚いた敵は狼狽を極めつつ退却し、ここに城は危機一髮の所で事なきを得た、あとには敵の遺棄死體が累々としてゐる、輝く自衛團の戰跡――負傷した李團長は大同の同仁病院で部下の看護を受けながら近く晉北政府から高井集自衛團に授與される感狀の報に感激しつつ當時の壯烈な戰鬪を語つた

我等のこの樂土こそは皇軍の武威による所で御恩報じのためにも敵に一歩たりとも渡したくなかつた、それで遮二無二戰ひました、日本軍の來援が一歩遲かつたら我々は城を枕に全滅でしたが神速なる救援軍のお陰で遂に敵を擊退することができました、あの救援隊の勇壯な進擊のラッパを聞いた時は部下と共に思はず万歲を叫び眼頭が熱くなるのを覺えました

輝く天長節觀兵式 事變下に輝く第二回目の天長節觀兵式は二十九日若葉もゆる代々木練兵場に畏くも 天皇陛下の御親臨を仰ぎ奉り聖壽無窮を壽いで盛大に擧行せられた（御寫眞は御閱兵）

陣中の勇士らに 故鄕の消息
南支派遣軍で雜誌を創刊

【廣東一日發同盟】懷しの故鄕ニュース、戰友達の便り、將官達のお話等を目にするのは第一線に居る將兵への唯一の慰めだが兵馬倥偬の間に在つてはこれも夢に過ぎなかつたが南支派遣軍報道部では雜誌に依つて實現すべく苦心してゐた所一日、半月刊の雜誌「兵隊」創刊號を發刊した、南國の情緒を盛つた表紙の繪は從軍畫家岸野勇一君が描き安藤最高指揮官の「戰鼓」の題、報道部作詞、作曲の「波濤万里を衝りて衝く」論文、詩、俳句、陣營日誌、祖國のニュース、火野葦平、中野實兩君等兵隊作家の力作等を盛り小說など一月間のニュースと感想が餘すところなく書かれてゐるこれは各分隊に一冊づつ渡るが早くも兵隊さん達の人氣を呼んでゐる

トウケフより 戰場が面白い
中野實軍曹の歸京談

【東京一日發本社特電】南支派遣軍報道部員として活躍したユーモア作家中野實軍曹は三十日午後東京驛着富士で帝都に入り間もなく、岩田專太郎、三角寛、石井鶴三、福家金信郎の友人達が一齊に押掛け「海南島はどうだね、軟貨は使へるだらう、向ふの兵隊さんは元氣かね」と質問の矢を浴せる「待てよ〳〵ゆつくり話すから」とロイド眼鏡の奥でぐる〳〵目玉を廻轉しながらペンでない軍刀を傍に置き南支派遣報道部の腕章の付いた軍服姿で

今度歸つたのは凱旋ぢやない、

天長の佳節をトし 桑港萬博が日本デー
開催以來の大賑ひ

【サンフランシスコ二十九日發同盟】天長の佳節を期して行はれた二十九日のサンフランシスコ万國博日本デーは博覽會開催以來の空前の賑ひを呈した、午前十一時四十九分[illegible]堀內大使が來場、米國陸軍一個中隊の儀仗兵に護られて[illegible]に到着、そこで儀仗兵を[illegible]式に移り[illegible]佐藤總領事、ロッシ市長、堀內大使の祝辭あり次いで有田外相、オルソン、カルフオルニア州知事等の祝辭[illegible]、最後に天皇陛下の万歲を三唱して式を終つた、次で[illegible]の行列行進が[illegible]された、[illegible]のバンドを先頭に[illegible]、ミス日本[illegible]、ミチ子さんの乘つた[illegible]などの台車お國自慢[illegible]、少年團のバンド、花万[illegible]、女の子の日傘部隊等[illegible]長蛇の列をなして會場を練り歩き沿道は身動きも出來ぬ程見物の山を築き[illegible]日本館前は[illegible]うな[illegible]であつた、夜は花火を合圖に午後八時から再び行列が行はれたが[illegible]、日本デーの[illegible]

テレヴイジヨンの放送組育で開始

【ニューヨーク三十日發同盟】米國NBC放送會社はニューヨーク万博の開催を記念し博覽會開會日の三十日を期しニューヨーク市附近を限つて同社多年の苦心に成るテレヴイジヨン一般放送を開始し万博の盛大な開會式狀景を實況放送して大成功を收めた、目下ニューヨーク市內のデパートではテレヴイジヨン受信機を賣出してゐるが[illegible]たが何れも[illegible]の盛況であつた

敵前上陸一周年
厦門で質素な記念行事

【厦門本社支局發】厦門敵前上陸一周年記念日記念行事につき日台南民會議員は熱心に協議を續けて來たが厦門は未だ建設途上にあり而も第一線であり御祭り騷ぎに終始する事は避けねばならないと目標は何處も[illegible]「五月十日一周年記念日」と改め專ら質實を本旨として左の如く決定された

先づ五月十日午前〇〇司令官、嘉似、各隊司令及び各隊准士官以上總代、日台民會長、婦人會長により戰死者墓地參拜、午後厦門公園に於て〇〇司令官司祭者となり厦門攻略戰戰病死者慰靈祭を舉行、終了後軍樂隊を先頭に陸戰隊勇士の市內行進があり、終つて厦門公園において軍樂隊演奏がある、午後五時より日本小學校に於て在留官民主催の祝賀會が開催される

五月十一日は午前厦門公園に於て武道大會、同公園內十傘會所に於いて午前、午後各一回台灣若柳一行の慰問演藝會、夜は司令部主催の映畫大會が擧行される、十三日は一般公開として台灣若柳一行の慰問演藝大會が開催される、尙既報十日夜の厦門廣播電台〇〇J[illegible]よりの八時から同五十分迄の記念放送プロは次の如く正式決定した

一、軍歌と吹奏樂、厦門攻略の歌、海軍軍樂隊指揮者長樋引哲三郎　一、記念講演厦門島攻略一周年を迎へて、厦門根據地隊司令部隊長、厦門事變後一周年を回顧して、厦門治安維持會々長

地代と家賃は値上げを自肅
新竹警察署の肝煎りで

【新竹電話】新竹警察署經濟保安係では一日午後一時より市公會堂に於て市內の一畝歩以上の田地を有する地主及び五戶以上の家を所有する家主三百名を集め市民生活の安定を計るべく家賃、地代の自肅申合せ懇談會を開催、臨席の原州經濟課長は國策法規を詳に說明し[illegible]

呉服類も値下

【新竹電話】市內內地人向吳服商六軒を以て組織せる京綴吳服商組合では吳服物の自肅に就き研究中であつたが、愈よ反物現價の五分乃至一割引を斷行する事となり三十日に署に申出た、諸物價昂騰の昨今同組合の自發的の自肅には好感を待たれてゐるが來る四日を期し六軒とも臨時休業をして正札を改正し七日より一齊に値下げする事になつた

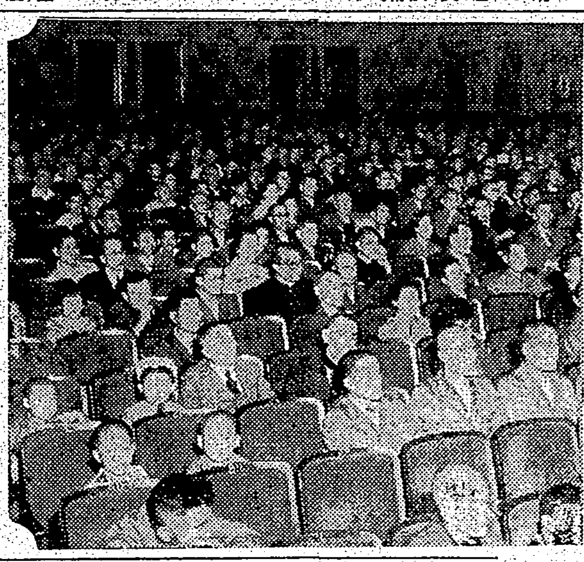

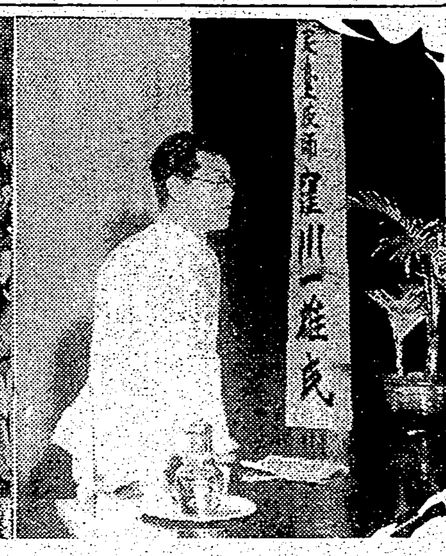

五月十五日から上野で陸海軍主催の南支風物展覽會を開くんだ

宛然宇宙の旅
天體觀測望遠鏡披露の夕
市と本社の共同主催

台北市並に本社共同主催の天體觀測望遠鏡披露記念の講演と映畫の夕は一日午後七時から公會堂で開催された、定刻前降りしきる雨を衝いて市民は續々と詰掛け滿員の盛況を呈し、やがて定刻上田本社企畫部長の開會の辭に次で台灣氣象台技師窪川一雄氏滿場の拍手に迎へられて登壇、我が地球に近接の月、太陽系を中心とする水、金、火、木、土、天王、海王、冥王各遊星を始め種々の天體を説明し終つて映畫に移り本社ニュース、日食、大自然の創造其他盛數巻を映寫し天文學の思想普及に多大な好果を得て同九時半盛況裡に散會した

【寫眞は講演の窪川技師と押寄せた島都の聽衆】

よ、その打合せや指導役でまあ東京に三週間位あとは名古屋、大阪、九州地方へ出品物を持つて廻つて一ヶ月もすれば又戰地へ行くのさ、東京だつて僕には戰地と同じだよ、向ふの方が却つて面白いよ、何ユーモアが小說を書かないかつて？この際ユーモア作家なんか取消して戴れよ、向ふぢや火野君にはよく逢つた、火野君が僕を大喰ひだなんて云つたがあれは嘘で火野君の方が大喰ひなんだよ、何しろハムエッグを八枚位ペロリとやるからね

と朗かな土產話で夫人や友人達を微笑さしてゐた

鼓浪嶼の有識青年が 救國の雄叫び
民聲旬刊を發刊して

【厦門本社支局發】「和平救國、抗戰亡國、日本再認識」のスローガンと共に鼓浪嶼中國有識青年が蹶起、日華提携の大眼目の下に先づ手初めに「民聲旬刊」を五月上旬を期し發刊、廣く支那青年の進むべき道を指示、その胸に訴へようとする運動が開始される事となつた

卽ち之等有識青年層は厦門復興の眞實が海外南洋に傳へられると共に上海、マニラ、香港等に避難してゐた民衆と共に鼓浪嶼に復歸、厦門の復興狀況を目撃すると共に鼓浪嶼殘留の有識青年層とも中華民國の將來について熱心に討論、又極秘裡に政治研究クラブをつくり東亞の現事態に就いて批判をし合つたインテリ層であるが

事變發生以來二十ヶ月今事變の支那青年思想に與へた動搖は甚大なるものがあり、當初長期抗戰民族思想、通譯[illegible]一、廣[illegible]（大新聞報より）京滬、南國和平[illegible]、花[illegible]

右につき立石局長は語る

南支より最初の劃期的な全國中繼です、中繼放送局は七十局、範圍は内地、台灣、朝鮮、滿洲中北支に亙り本南番組は第々準備を急いでゐます

戰爭を呼號し南京、漢口、廣東の陷落をも見送つてゐた彼等も近衞聲明其他度々我が聲明により日本の

華僑の寢言は放任
日暹親善を强化
シャム國の最近の情勢

【基隆電話】最近入港の暹羅航路船に依り齎された情報に依ると同地華僑間の抗日思想は現在も旺盛であり蔣政權擁護の聲は今も尙現在のそれの如くで和平運動の擡頭を知らずして叫ばれてゐるが、シャム政府は之等の運動を問題にせず、何れ時が解決するものとして華僑の叫びを無力な斷末魔の聲として放置する一方日暹親善運動に具體的な對策を執り日暹貿易の强化を圖り、一方ユダヤ人初め外國人の入國を嚴とする等積極政策をとり從來の入國金を最近其の二倍に引上げ入國拒絶の目を光らしてゐると言はれる

“チウ”公も奉公
甘蔗畑の害敵、野鼠の群 捕獲されて防寒具に

甘蔗の敵「鼠」の驅除を年中行事に供するため府殖產局が縣廳役と

なり昨秋來各製糖會社に對し活動を進めてゐたが、殊に臺糖、明糖、日糖、鹽糖の四社では從來甘蔗之食荒す野鼠驅除には百方手を盡して來たのであるが、このいたづらものの鼠が非常時日本の御役に立つなら大いに捕らう、一擧兩得となることだから代金などはいらぬ獻納しませうと心よく引受けた、この鼠を捕る時期は甘蔗收穫終了時期の四、五月頃で、廣大な蔗園も殆んど刈取られ所々に刈殘りの甘蔗畑が小島の如く點在する頃になると鼠は食物の甘蔗を求めてここに集るのでこの時期に包圍殲滅するのである、前記四社では既に四月から捕獲して生皮を剝ぎ乾燥にして居り近く收穫終了と共に鼠捕りも終るので、この生皮供出方法につき一日午前十時から台北市營利會館に於て台灣軍、殖產局、臺灣國防協會等が參集して打合せを遂げた、そして近く內地へ發送されて鞣され、手袋や耳當て等の防寒具に製造されるが、皆鼠も之を以て御奉公する譯である

御內帑金を基金に 結核豫防會誕生
外地にも支部を設立

【東京一日發同盟】畏くも皇后陛下には結核對策に深く御心を寄せさせ給ひ、去月二十八日令旨並に御內帑金五十万円を賜つたが、右の思召にについては一日の閣議で謹んで協議の結果同令旨を奉戴し御內帑金を以て財團法人結核豫防會を設立することに決定し政府が設立者として設立手續を急ぐことになつた、これは御內帑金五十万円を基金とし更に民間の寄附を受け內地、外地に亙り支部を設けて結核豫防事業を遂行し結核撲滅の各般の事業を實行し[illegible]上に資せんとするもので[illegible]等は結核豫防會の經營に對し[illegible]か或は支部として[illegible]

定であり會の具體的事業は、主に調査、文部、厚生各省各方面の設立委員會を組織し[illegible]

結核の豫防繪本
臺北州で市部に配布

「傳染病豫防日」をトップに一連の豫防宣傳の為め「面白い繪本」と[illegible]、之に要する費用は五万[illegible]を作製、乙二回の連續ビラ[illegible]

[illegible]五月二日の「結核豫防日」を[illegible]に[illegible]を[illegible]に[illegible]の結核の知識と其の豫防[illegible]其他ポスター、栞、ビラ等を作製[illegible]も配布することとなつた

無名村人達とも 總親和振り
平沼さん日曜にハイク

【東京一日發本社特電】ハイク日和に絶好の三十日平沼首相も新綠の山へと押出した、都人に紛れて平服で午前十時首相官邸を飛出し、一台の自動車は十時頃官邸を飛出し、「イイクと洒落、極く內密でお伴は近々シドル任せで多摩の丘を縫つて郊外八王子市外小宮町までのこに車を捨てて綠蔭の道をぶらついた首相は「誰が」と首相の出入りこんせて貰はう」と首相の這入りこんだのが小宮町會議員小宮氏の家だつた、どかくと這入つて來た一行に同家では驚くやら喜ぶやら全く一寸休ませて貰ひます」と首相の飛入りに村人達は大の歡び、一寸休ませて戴きますの質ちに辯當をひろげて、とうかく一寸休ませて頂きます、と平沼さん村人と共に辯當を開き附近の人々と百年の知己の樣な親和振りを發揮し、午後二時「どうもお邪魔しました」と大機嫌で引揚げた

臺陽展中南部へ

戰時下の美術展として異彩を放つた台北市龍口町教育會館で開催した第五回台陽展も一日有終の美を飾つてその幕を閉ぢた、二十八日開催してより平均入場者數約五百

黑色ギャング被告の 坪田君に召集令
念願叶つて勇躍出征

【東京一日發本社特電】昨冬無政府主義共產黨中央委員會の地方裁判所與山裁判長係で元日本理事三宅驗證判事が熟合、致かる全被告が感激の餘り感極まり判事の壯途を祝福し、我くも人三宅判事は被告の前途を祝し、拔く者裁かれる者相共に愛國の至情に溢れるまま熱涙に咽び泣いたが、當時既に名譽ある召集を受けながら、收容中の身なるが故に國民の務めを果し得なかつた被告坪田吟一郎、入江汎の兩名は法廷にて長谷川檢事の論告求刑が終ると共に百度を踏んで遂に許可を得て國名の願を提出したが愛國の至誠は遂にその目的を貫徹した、坪田君には更めて召集令が降つた、斯くて念願叶つた同君は更生振りも雄々しく今や眞の日本人としての姿に立還り立派な皇軍の勇士として出征三宅判事と共に戰線を隨軍出來る事となつた

保釋出所を許され判決の身を待つ身となつたが、鐵窓の際吾人は假へ一時にもせよ一點自由の身となつた以上、今こそ吾國の為めに御奉公する絶好の機會を與へられたのである、出征に際し"吾々は法廷で激勵してくれた三宅判事殿が戰場にあつて華々しく戰つて居るのを思ふ時、罪萬死に値する我ら、又の[illegible]

臺灣農業技術 厦門で大好評

【厦門本社支局發】厦門復興を期するため台灣總督府では厦門郊外に農業[illegible]共會を設置、[illegible]、台灣より各種の[illegible]陳列技手により各種[illegible]を購入れ一般農家に無料配布を行ふ[illegible]好成績を擧げてゐるが、又猶レグホン種、名古屋種は[illegible]用に供給してゐる、この外[illegible]林を行ひつつある

其意を解し且つ汪精衞、吳佩孚氏等の聲明により切實なる考へを持つに至り中國を救ひ東亞に和平を實現するには日本との提携による他なしと先づ新中國青年運動の初めとして着手したものである、本誌は東亞に於ける日本と中國の將來を思ふ中國青年自身の手により生み出されたるものであり、日本に仰合同親せるものでもない、之が各方面に送られ青年層に訴へる力は、今次抗戰支部を牛耳つたもの等が彼等は青年層にあつた事に思を致せば今後の發展と共に注目されるであらう

保證金を詐取
五千餘圓を食ふ

人の盛況で特に設けられた賣店即賣品は二十四點の賣約があつた問題、台中で開催された、同展は六、七日は台中、十三、十四日は彰化、二十、二十一日は台南の市公會堂で地方移動展が開催されることになつてゐる

台北市八甲町三ノ七二吉岡製氷合資株式會社營業主任[illegible]（[illegible]）は[illegible]に似合はず毎夜の如く市內の各カフェーに出入して豪遊を續けてゐる所から南署[illegible]林兩刑事が不審に思つて同人を引致取調べを行つた結果同人は宜蘭郡宜蘭街宜蘭字[illegible]外數名と共同出資で海產物問屋の設立を圖り彼等の文盲なのに乘じて日本水產株式會社よりの海產物購入契約保證金其の他に稱して五千五百円を詐取橫領したことが判明した、目下同署野田警部補係で嚴重取調中

インドから親日 部隊の一家來朝

【東京一日發同盟】日獨東亞協會の千九百六年富書等の新興日本に惚れ込んだ印度詩聖タゴールの弟子ニーム・ケ・バテニ氏が弟さんのバンドトマテ氏、娘シンドさんを伴れて一生の思出にこの君主がこれの日本に來朝、一日正午外務省文化事業部を訪れた、バテニ氏は少さい時から日本に憬かれ約三十年前印度語の一種であるマラテイ語で日本歷史を著し、當時日本が如何なる國であるかを知らなかつた印度大衆を啓蒙したものである、この外『蠶業』及び『租界への奉仕者』等の月刊雜誌を發行し親日的な論議を掲げてゐる、今回の訪日は七十歲になつた同氏の一生の思出として日本を見物、明治四十年に飜行したき印度史を何とかして事變まで日本歷史を書き加へて完成させ老後の思出にしようと思ひ立つたもにナグプールの女子醫學校在學中の愛娘シンドさんを日本の學校で教育して貰はうとして來朝したもので同氏は語る

支那が日本と戰つてゐるのはまるで西洋諸國のために戰つてゐるやうなものです、早くこの點を自覺して日本と手を握つて立上らなければ東洋のためにこの上ない不幸です、日本へ來て見て私が印度で考へてゐたよりももつと偉大であるのに驚嘆しました

秋田地方に地震

【秋田一日發同盟】一日午後二時五十分秋田地方に可成りの地震あり秋田市街に火災が起つたが直ちに鎭火した、鐵道は船川線及び男鹿線が不通となつた、秋田としては大正三年以來のことで震源地は日本海の海底と見られる

山岳寫眞と映畫の會を開く

遞信部山岳會では部員の趣位向上を計る目的で先ごろ山に關する講演と山岳寫眞と映畫の會を催し大いに山岳熱を鼓吹したが、今度は市民と最も接觸の多い台北郵便局と電信局が共同主催で三日（水）四日（木）の兩日台北郵便局講堂で台灣國立公園協會、台灣山岳會後援の下に山岳寫眞展覽會（正午から午後六時まで）山岳映畫會（午後七時から同九時まで）を開催するこの山岳映畫會には鐵道部觀光係の提供による

一、秀姑巒を下る
二、山は招く
三、大水窟山縱走
四、大屯（天然色）
五、白銀の新高山
六、ミリシン祭（天然色）
七、漫畫

の他谷山岳映畫ばかりである、なほ兩日とも午後四時から六時まで台灣山岳會が出張して山の相談所を開設、山に關する一切の相談、又は陳列寫眞の說明に應ずるはずである

基隆で防諜有功者に授賞

【基隆電話】基隆市防諜協會では三十日總會を開催防諜有功者に對し夫々賞狀の授與を賞したが、一般市民の意氣を鼓めるべく且つ基金を釀成する爲め來る十一日より一週間世界館に於いて防諜映畫を公開する事に決定した

泉川畫伯近く個展

南畫家泉川白水氏は卅日太洋丸で來臺し北投に止宿してゐるが同畫伯は秋田縣橫手町出身、南畫を研究する事卅年、十和田翠十二景を上梓刊行して有名である、現在は東京に於て武者小路實篤、洋畫家鈴木千久馬、高間惣七氏等を同人とする樹蔭美術協會を組織し近く東部に於て本島における收穫作品を以て個展を開催、本島でも個展を開催の豫定であり十五日頃傷病兵慰問を遂行令部、陸軍病院等に[illegible]問を[illegible]、尙同畫伯は[illegible]帝國美術院[illegible]

能澤氏の母堂逝く

臺灣製鹽理事能澤外茂吉氏母堂八ル刀自（七三）は豫て病氣療養中の處三十日夜金澤市橫山町三ノ八能澤榮太郎方で死去した

けふの天氣

△臺北地方　北東の風曇後晴
△北部地方　東の風曇後晴
△昨日の氣溫　最高　二三・六度（午後一時）　最低　一九・六度（午前五時）（臺北氣象台發表）

軍人會に竹腰の國防服

○○咳咳咳にお苦しみの御方に快ニュウース
小兒大人 百日咳、喘息其他咳一切の妙藥
家傳藥 清正公蛇の目印
きき せせ 兒兒

本家 肥後・增田延命堂
台灣移入元 春陽堂
台北市福住町三三・電話六四三四番
各藥店ニアリ

父王天榮儀豫而病氣療養ノ處藥石之效無ク五月一日午前一時自宅ニ於テ當年七十三歲ヲ以テ永眠致候間此段御通知申上候
追而告別式ハ來ル五月三日午後一時自宅ニ於テ佛式ニ依リ相營申候
臺北市太平町二丁目 進發商店
昭和十四年五月二日
男　王雨蒼
同　周初
孫　王井　啓万
親戚代表　福山　瀧　師
代表　徐　三治
友人　蔡　生得祥
總代　盧　三定
吳　雄郎安發二番　下水油

連日滿員御禮
大東宝の 忠臣藏 ○々第二週へ
毎日晝夜三回 連續興行 大世界館

國防體育大會の要項決る

既報の如く體協臺北支部では來る二十七日の海軍記念日を卜し帝大競技場に島都下一万の生徒を總動員して第一回國防體育大會を開催の準備を進めてゐたが次の如く要項が決定した

一、日時 昭和十四年五月二十七日【海軍記念日】

一、場所 帝大競技場

一、主催 臺灣體育協會臺北支部

一、參加學校

高等學校（尋常科）、第一師範學校、第二師範學校、第一、第二、第三中學校、臺北商業學校、臺北第二商業學校、臺北工業學校、臺北中學校、國民中學、商工學校（十二校）第一、第二、第三女學校、家政女學校、靜修女學校（五校）計十七校

一、種目

1、武裝 一〇〇米競走（男）
2、武裝 一五〇〇米競走（〃）
3、武裝 四〇〇米彈丸箱搬走（同）
4、武裝 障碍競走（同）
5、對校 綱引競爭（同）
6、劍道野試合（同）
7、器械體操（同）
8、建國體操（同）
9、女子青年體操（女）
10、部隊運動（女各校）

一高女、二高女、三高女、家政女、靜修女、

五、分列行進（男女全）以上

本大會における參加各校委員及國體種目主任左の通り

各校委員

高等學校 平澤平三
第一師範學校 宮崎操
第二師範學校 宇佐見守
第一中學校 瀬古喜三郎
第二中學校 加藤二郎
第三中學校 阿部豐太郎
商業學校 山本春市
第二商業學校 徳村弘四
工業學校 小澤二郎
臺北中學校 綾一明
國民中學 木塲貞憲
商工學校 宍野勝二
第一女學校 松下義雄
第二女學校 青木虎男
第三女學校 小橋川徳八
家政女學校 北脇盛夫
靜修女學校 岡田岩樹

國體種目主任

1、分列行進並ニ總指揮 新沼佐助
2、建國體操 宇佐見守
3、女子青年體操 青木虎男
4、野試合 加藤二郎
5、器械體操 山本春市
6、綱引 小澤二郎

採點方法（第一回委員會決定）

1、競技的種目に就いては毎回三等迄計測す
2、各種目毎に第三位迄校別得點數を通告す
3、全種目の綜計は算出せず從つて不明とす
4、各種目毎回の入賞者は第三等迄校名、氏名を通告す、但時間の都合により省くことあり

背囊重量變更（委員會決定）

1、武裝一〇〇米競走の背囊中味重量は五斤とす
彈丸箱の重量は前回通とす

器械體操（同）

1、跳躍班、懸垂班、倒轉班の三班に分つ
2、各班を凡五十名位とす（合計一五〇名位）
從つて各校約十五名を選出するを要す、但人選の結果附減差支なし
3、北中、商工は參加不能、高校三中は少數參加の見込 具體案は種目主任に於て決定のこと

組織原案の目鼻つく
近く實行委員と共に發表
―明治神宮體育大會―

明治神宮體育大會内容に關しては厚生省體力局が臨時協議委員會の答申を受け實行委員會の結成を急ぐとともに一方大會機構の組織原案を作成中であつたが、兩者とも大體目鼻がつき來月はじめ組織原案の決定と同時に實行委員會委員の詮衡も發表、直に第一回委員會を開催する運びとなつた

委員の人數は三十名前後で内譯は民間團體側は體協をはじめ武道側、官廳側は厚生省をはじめ陸、海軍、文部、商工、鐵道の各省、内閣情報部、東京府、市外苑管理署などであり

大會原案は會長（厚生大臣）のもとに大會委員會（假稱）を置きその事務所（假稱）で進行されることになつてゐる、その下部組織として總務、式典、演技、宣傳、情報及び施設の五部を設置するが、實際機關たるこれら五部は體力局を中心とする厚生省首腦部がいづれも部長として指揮をとり各部は分擔事項によつてそれ〴〵分課され、競技團體側がこれに參加協力する豫定で

總務部は庶務、會計および鐵道割引など、式典部は開閉會式、表彰式、行進など、演技部は武道、競技の二部門に分けさらに競技は本大會、夏季及び冬季の三係としてその下に一般、青年團、國防競技などの部門が設置され、宣傳情報部はニュース關係、ポスター宣傳などを、施設部は會場照明、宿舍、交通關係などを取扱ふものとされてゐる

中等部は北二中A
一般は蹴友優勝
奉納蹴球大會終る

建功神社奉納蹴球大會の第二日は卅日午前九時より二中運動場にて折からの豪雨を冒して舉行、各選手ズブ濡れの熱戰を展げたが結局一般部は新登場の蹴友が、中等部は大會開始前より呼声の高かつた北二中が北一中と大接戰を演じてこれを退け堂々前年の雪辱をなし遂げた、戰績左の通り

成年部準決勝（先蹴）

師範 5｛4―0 1―0｝0 二師
（審判、臼井氏）

經過 前半十三分鐵團の山崎よき「パス」をなしC・F前戶口之をうけてゴールイン
前半十五分鐵團L・B石田へ「フライン」よりゴール前まで運びI・R添田之をシュートしてゴールイン前半十八分ゴール前の亂戰より返りたる球を添田シュートしてゴールイン前半二十七分二師バックを抜かれG・K出たるもよく之を取らず鐵團前戶口「シュート」して見事ゴールイン
後半二分二師G・K抜かれ球ゴール前中央に止まりたるを鐵團新元「シュート」してゴールイン

蹴友 2｛1―0 1―1｝1 高校
（審判、武田氏）

經過 前半二十秒蹴友クラブG・Kキヤリングしてフリーキツク得點なし
前半六分蹴友クラブ宮内シュートしゴールイン
前半十三分高校ゴール前のチヤンスありたるも得點なし
前半二十分雨激しく降り來たりたるも兩チーム共に元氣旺盛にて試合續行す
前半二十一分高校I・L永田よりの「パック」を抜き「シユート」せるも惜しくも得點なし
前半高校稍々壓し居たるも蹴友クラブG・K好防し得點なし
後半五分高校球「シュート」せるも惜しきかな僅かにそれて得點なし
後半十一分高校ゴール前の亂戰にて蹴友クラブ側輕く「シユート」して得點なし
前半蹴友クラブのゴール前の亂戰にて一點を許したり

成年部決勝（先蹴）

蹴友 1｛1―0 0―0｝0 鐵團
（審判、臼井氏）

中等部準決勝（先蹴）

北一師 1｛0―0 1―3｝3 北一中
（審判、小島氏）

經過 前半十分北一中加藤ゴール前のチヤンスを逸す
同 二十分北一師與平ゴール前に好球を送りたるもG・K八板好防して得點なし
同 廿九分北一中「コーナーキツク」で絶好の球を送りたるも北一師G・Kよく防ぎ得點なし
後半三分C・H渡邊、見事「長」してゴールイン
同 四分大苗ゴール前の高き球を「ヘツデイング」してゴールイン
同 二十四分左翼よりの「シユート」を北一師G・Kミスし北一中大苗更に「シュート」してゴールイン
同 北一師Hがシユートせる球を北一中フールバツク「ヘツデイング」しミスしてゴールイン

北二中B 2｛0―8 2―7｝15 北二中A
（審判、石田氏）

中等部決勝（先蹴）

北二中 3｛1―1 2―3｝4 北一中
（審判、小島氏）

前半十分北一中G・K北二中Gの出過ぎをねらい「シユート」してゴールイン
前半十二分北二中G・H鄭の「へツテイング」見事きまり一點
同十三分北二中林仁ゴールに迫まりたるも得點なし
後半十三分I・R張G・Kに「パス」しC・Fシュートしてゴールイン
同十五分北二中の長蹴を北一中G・Kミスして一點を得る
同十六分北二中ゴール前の亂戰にて北一中「シュート」G・Kの返したる球を再蹴して一點を得る
同十八分北一中「シュート」せるにG・Kのキツク間に合はずして得點せられ同點となる
タイムアツプ直前北二中コーナーキツク上りの球をシュートして得點

嘉中、一中勝殘り
けふ南北兩雄の爭覇
奉納中等野球第二日

雨に祟られて延期となつた建功神社奉納中等野球大會の二日目は一日午後零時十八分から帝大球場で舉行された、雨はなんとか上つたがグラウンドは軟弱の惡コンディションに勝頭の一中―二師は失策續出の大亂戰となり南軍泥まみれの惡戰苦闘實に三時間、結局十二對九の大きなスコアーで一中の勝となつた、第二戰では嘉中西見投手の好投に打撃不足の工業打者は全然手が出ず三振十一と云ふ鮮かな勝利振りを見せたが……

三振と言ふ凡打の中に「入翳氏の第一球の惡い球が……」二振の好投振りは先づ成功したので、一中の南北兩雄が相見ゆる晝決戦は本日午後二時より嘉中北一中の一戰、相見ゆる覇者を兩軍より出す。嘉中の南軍見る試合上手の一中が如何に攻撃するか、或は一中も又西見の好餌となるか一中山本の不調からまづ試合は五分五分の形勢で豫想される……

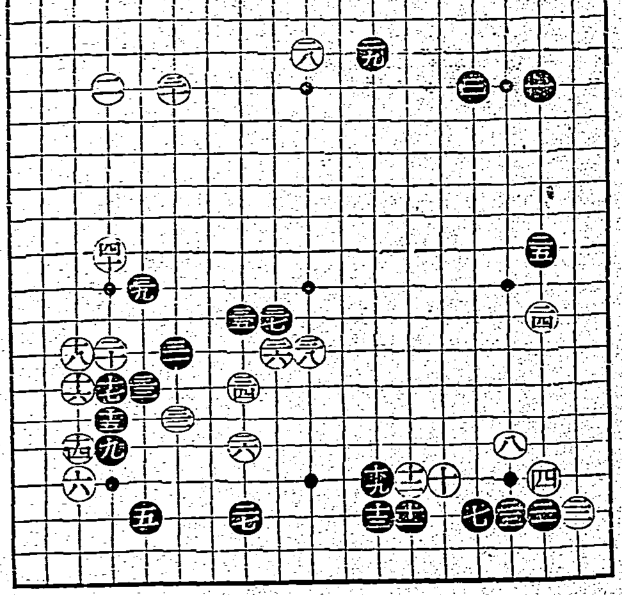

選拔圍碁リーグ戰（第九局 第一譜）

（本社主催）

二段 先番 龜井宮里
二段 先五 伴野喜四郎

觀戰記 稻澤克忠

一譜 黑一、三の隅から互に二間に開き先づ無事の布石から……（以下略）

試合經過

北一中對北二師の一戰は一日午後零時四十八分より帝大球場に於て球審田野、河内、橋本の三氏審判の下に舉行された

一中（先）	8	1	0	2	0	0	0	2	0	14
二師	1	1	4	0	0	0	0	0	3	9

一中は立上りに二師投手の屆整はざるに乘じ七の四球と三本の安打を擧ひ之に加へて二師投手の暴投等あり一擧八點、二、四回に三點を加へて計十一點を先取したが二師も奮然と山本投手の不調に付け入つて逆襲を試み一回一點、二回一點、三回には內野の連續失策に四點計六點を返して十一對六の點差と……

試合經過

嘉中―工業の一戰は球審寺田壓線内山、本多三氏審判の下に開始

工業（先）	0	0	0	0	0	0	0	0	0	0
嘉中	0	1	0	1	0	0	3	0	A	5

高雄軟式野球

【高雄電話】高雄軟式野球春季大會は卅日午前十一時半から東園公……

柳生旅日記（198）
狂人劍士
小金井蘆州演 若槻六郎繪

朝比奈藤兵衛が、十兵ヱ助の勝の金を二つにして、十六兩を花屋の主人の前へ出すと、亭主ははげしく頭を振つて
「折角ですが之は頂きません」
「ナニ、頂かない……」
「頂きません」
「フーム、なか〳〵主人お前さんも變り者だ、錢を貰つても欲しがられえ、イヤ感心な心掛けだ、そうちやア私がすつかり預かつて行きませう」
「どうぞ親方さうお頼み申します私も折角佛へ對しての事ですから今金を貰つては佛へ奉公になりません。その代りお客様が五人づつ一度に普通より多くなつて下さればそれで何日か埋草がつくのでございます」
藤兵衛もいよ〳〵感心をして
「さういふ了簡でなければ道中の旅籠をして大勢の人を使つてはゆかれない、失禮ながらお見上げ申したものだ。どうも御主人いろいろ厄介になりやした」
と茲で藤兵衛は遠州濱松を立つて大阪へ歸る、この間濱松の泊りが丁度九日でございます。

さて大阪へ立歸つた藤兵衛、身内に例の二品を持たせ、金に手紙を添へて日向國佐土原在小松寺村へ屆けてやりました。右の品々が岩間小熊之助の手許へ屆いた時には小熊之助はまだ本當に全快はいたしませんが、十兵ヱ助が敵の在所を搜して歩く内は自分も氣が張つてゐるから、大きに快い方へ向つてをりましたが、いま弟の髮の毛に大小を見て殺されしと
「手を以て殺さずとも、弟を道中で亡くしたは、これもみな敵鍛波角左衛門の仕業だ……」
と悔やんだがもう致し方もございません。茲で名主に万事の話を致し、必ず角左衛門を討ち次第歸るから、先生の家は宜しきやうに留守を頼むと、村の者にも万事を頼んで、小熊之助は全快した訳ではないが佐土原を發足に及んで是から直ちに大阪へ出て參り、弱比奈藤兵衛の住居へ來て禮を述べる藤兵衛は大阪堂島に住んでをりまして小熊之助を手厚くもてなし
「荒木又右衛門先生は當時江戶にをるから江戶の方へおいでなさい敵はどういふ面相の奴ですか」
と、角左衛門の事を訊きますから、斯様々々の面體、左の小鬢の毛を抜いて、跡へ刺青をしてあるから直ぐに判るといふ事を話しました。始終を聞いて藤兵衛
「承知致しました、大阪へその野郎が尋ねて來ればふん捉へて早速江戶へ飛脚を立てます、その時には急いで引返して下さい、憎い奴は難波角左衛門といふ曲者、跡の事は御心配なさいますな」
と親切な言葉に小熊之助、厚く禮を述べてこの大阪を出立致し、それより東海道を順に遠州濱松の花屋を訪ねて、弟十兵ヱ之助がいろいろと世話になつた禮を述べ、秦長寺へ行つて墓參を濟ませ、住持にもお經料を納め、それから江戶表へ下向いたして馬喰町へ宿を取りました。尤もこの間にいろ〳〵お話もございますが省略をいたします。馬喰町へ着いて小熊之助は旅籠屋の主人を呼んで
「この江戶に柳生流の先生で荒木又右衛門といふ方がありますか」
「左樣でございますな、その荒木又右衛門といふ人は牛込の神樂坂にをるさうで、江戶ではその人のことを狂人といつてをります。ゐることはゐるさうでございます」
「成程それは忝ない」
と小熊之助は翌日になつて宿を立出で、牛込の神樂坂を尋ねながら乘込んで來ると、立派やかな道場が出來てゐて荒木又右衛門といふ標札が出てをります。玄關へ掛つて案内を乞ふと、取次に出て來たのが當時又右衛門の弟子になつてをる勢州龜山の城主石川主殿頭の家來で……（以下略）

地方近事

會文
▲皇民塾第五期修業式 臺南州曾文郡では客年各庄に皇民塾を結成し部落振興會の實行細胞組織として活動の傍ら國語普及に努めて來た處各振興會長、發長、講師たる青年團員の目的……

大溪
▲國民精神總動員 下常常時局に對處し銃後國民の精神總動員運動を……

員林
▲員林信用組合總代會 員林信用組合第十六回通常總代會は去る二十七日午前十時より同組合會議室に於て、渡邊麾線長外係官、來賓多數臨席、總代員八十五名中五十六名出席の下に開催……

苗栗
▲苗栗街の寄附 新竹州苗栗街に於ける衛生……

瑞芳
▲衛生組合總會 去る二十七日午後三時より瑞芳信用組合會議室に於て瑞芳衛生組合第三回總會開かる……

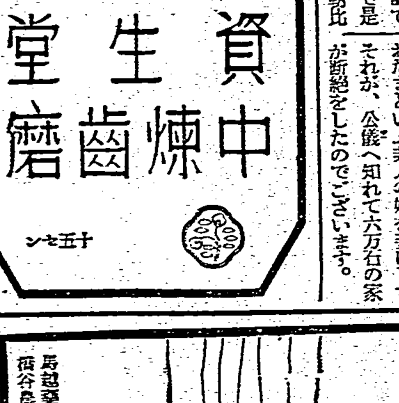

發熱又は慢性の病中
或はお産の前後などには平常時に數倍するビタミンB複合體が要る

即ち永く病床にある方は、病氣と鬪ひそれに打ち克つために體內のエネルギーを多量に消耗します。ビタミンB複合體はエネルギーの消費量に比例して補ふべき榮養素で健康上の非常時には平時に五―六倍する大量を他から補給することが絶對に必要です若しその平衡を缺くと…先づ食慾の減退を惹起します。滋養分が思ふやうに攝れず延いては榮養が鈍り病氣の治癒進行に多大な影響を與へるだけでなく、病勢の惡化をさへ招來する場合が大へん多いのです。

食慾の缺損
が病弱者に起らないやう大量のB複合體を補給すること＝即ち病床にヱビオス錠を常備することです。

この錠劑は全國の大病院に於て病弱者の榮養增進に汎用され素晴らしい効果を讃へられるエビオスの製劑です。ビタミンB複合體の最も濃厚な天然給源で、それを毎食後に連用することにより、貴重な榮養素を豐富に然かも簡單に補ひ得るのです。病床にエビオス錠……それは療養生活に於ける一つの常識とさへなりつゝあります。

EB 763